

Tablo Matyè yo

1.	Rezime Egzekitif	7
1.1.	Apèsi.....	7
1.2.	Apèsi Espesifik sou Dezas la	7
2.	Evalyasyon Bezwen Non Satisfè yo	23
2.1.	Apèsi.....	23
2.1.1.	EnpakSiklòn lan sou Komin Oranj	23
2.1.2.	Metodolojipou Bezwen Non-satisfè ak Rezime Rezilta yo.....	27
2.2.	BezwenLojman ki Poko Satisfè	28
2.2.1.	Bezwen Lojman Non-Satisfè – Rezime.....	28
2.2.2.	Bezwen Lojman Non-Satisfè – Metodoloji Detaye	29
2.2.3.	Domaj ak Enpak Katastwòfik.....	34
2.2.4.	Bezwen Inifamilyal v. Bezwen Milti-familyal (Pwopriyetè Abite v. Lokatè).....	44
2.2.5.	Lojman Piblik ak Lojman Abòdab	53
2.2.6.	Lojman Ekitab, Done sou Dwa Sivil ak Ekite Avanse	55
2.3.	Bezwen Enfrastrikti Non-satisfè.....	109
2.3.1.	Domaj ak Enpak Katastwòf yo - Enfrastrikti.....	109
2.3.2.	Pwogram Asistans Piblik FEMA.....	110
2.3.3.	Pri Total ak Bezwen dapre Kategori PA.....	111
2.3.4.	Bezwen Mitigasyon Danje pou chak Komin oswa Pwojè Koni.....	112
2.3.5.	Pri Total ak B pou Pwojè ki Pa Koresponn Yo	113
2.3.6.	Kowòdinasyon Efò Mitigasyon yo	113
2.4.	Revitalizasyon Ekonomik Pou Bezwen ki Poko Satisfè yo	114
2.4.1.	Domaj ak Enpak Katastwòfik – Revitalizasyon Ekonomik	114
2.4.2.	Total Prè Biznis SBA apwouve	115
2.4.3.	Detay sou Aplikan SBA yo	115
2.4.4.	Estimasyon Pèt Operasyon Biznis yo	116
2.5.	Bezwen Sèvis Piblik ki Poko Satisfè.....	119
2.6.	Aktivite Mitigasyon Sèlman	124
3.	Kondisyon Jeneral yo	138
3.1.	Patisipasyon Sitwayen.....	138
3.1.1.	Sansibilizasyon ak Angajman	138
3.1.2.	Odyans Piblik.....	175

3.1.3.	Plent	178
3.2.	Sit entènèt Piblik	182
3.3.	Amandman.....	185
3.3.1.	Amanman Sibstansyèl.....	185
3.3.2.	Amanman ki pa Sibstansyèl	187
3.4.	Deplasman moun ak lòt antite.....	188
3.5.	Pwoteksyon Moun ak Pwopriyete	191
3.5.1.	Estanda Elevasyon.....	192
3.5.2.	Kondisyon Asirans pou Inondasyon	195
3.5.3.	Estanda Konstriksyon.....	197
3.5.4.	Estanda pou Kontraktè	201
3.5.5.	Revizyon Anviwònmantal Pwojè ak Aktivite.....	203
3.5.6.	Preparasyon, Mitigasyon ak Rezistans.....	205
3.6.	Enfrastrikti Laj-band nan Kay	211
3.7.	Rantabilite	212
3.8.	Doub Avantaj.....	214
4.	Mwayen ke yo mete pou benefisyè yo	218
4.1.	Apèsi.....	218
4.2.	Bidjè Pwogram nan	219
4.3.	Koneksyon ak Bezwen ki Poko Satisfè	221
4.4.	Pwovizyon pou Fon yo	226
4.5.	Patnè Pwogram yo	228
4.6.	Distribisyon Fon yo.....	229
4.7.	Revni Pwogram nan	231
4.8.	Revann oswa Rekipere	233
4.9.	Detay sou Pwogram nan	234
4.9.1.	Pwogram Lojman (yo)	236
4.9.2.	Pwogram Racha	250
4.9.3.	Pwogram Enfrastrikti ak Enstalasyon Piblik (yo).....	250
4.9.4.	Pwogram Revitalizasyon Ekonomik (yo)	255
4.9.5.	Pwogram Sèvis Piblik.....	256
4.9.6.	Pwogram Mitigasyon	259
4.9.7.	Planifikasyon	260
4.9.8.	Administrasyon	261

5.	Anèks.....	262
5.1.	Sètifikasyon	262
5.2.	Egzansyon.....	267
5.3.	Rezime ak Repons Kòmantè Piblik.....	268
5.4.	Sous Done/Metodoloji.....	269
5.5.	Definisyon ak Tèm Enpòtan	270
5.6.	Fòmilè Estanda 424.....	272

Lis Tablo yo

Tablo 1. Rezime Bezwen ki Poko Satisfè ak Pwopozisyon Alokasyon Fon yo Error! Bookmark not defined.	
Tablo 2. Rèz Bezwen ki Poko Satisfè ak Pwopozisyon Alokasyon Fon yo.....	21
Tablo 3. Kantite Lapli ki Soti nan Siklòn lan – Komin Oranj, FL.....	26
Tablo 4. Rezime Bezwen ki Poko Satisfè ak Pwopozisyon Alokasyon Fon yo Error! Bookmark not defined.	
Tablo 5. Enpak sou Lojman ak Bezwen ki Poko Satisfè – Komin Oranj, FL	34
Tablo 6. Inite Lojman dapre Kalite yo – Komin Oranj, FL	36
Tablo 7. Ane Estrikti a Te Bati – Komin Oranj, FL	36
Tablo 8. Chaj Pri Lojman dapre Revni, Tout Fwaye a (2021) – Komin Oranj, FL ...	38
Tablo 9. Limit Revni Komin Oranj CDBG FY 2023 dapre Kantite Moun ki Nan Fwaye a (80% AMI)	46
Tablo 10. Mache Lwaye Komin Oranj 2023 a ak Limit Lwaye dapre Kantite Chanm ki Gen nan Kay la	46
Tablo 11. Aplikan pou Pwogram FEMA IA Pwopriyete-ki Okipe Kay la – Siklòn lan	47
Tablo 12. Aplika pou Pwogram FEMA IA Lokatè-ki Okipe Kay la – Siklòn lan.....	47
Tablo 13. Aplika pou Pwogram FEMA IA dapre Kalite Lojman an – Siklòn lan	48
Tablo 14. Domaj ki Gen Pwopriyete FEMA IA pou Inite Pwopriyete- ki Okipe Kay la – Siklòn lan	49
Tablo 15. Domaj ki Gen nan Pwopriyete FEMA IA pou Inite Lokatè-ki Okipe Kay la – Siklòn lan	49
Tablo 16. Domaj ki Rapòte nan Inite Lojman Piblik.....	54
Tablo 17. Rezime Bezwen ki Poko Satisfè pou Lojman – Komin Oranj, FL L	55
Tablo 18. Fòs ki Anpeche Chwa pou Lojman Egal ak Aksyon Rekòmande (Rezime)	62
Tablo 19. Objektif AFFH ak Aksyon Pwopoze	63
Tablo 20. Konpozisyon Rasyal ak Etnik – Komin Oranj, FL	64
Tablo 21. Konpozisyon dapre Laj – Komin Oranj, FL.....	65
Tablo 22. Kantite Fwaye dapre Gwosè ak Kalite – Komin Oranj, FL.....	67
Tablo 23. Nivo Edikasyon (25 Ane ak Plis) – Komin Oranj, FL.....	72
Tablo 24. I Revni nan 12 Dènye Mwa yo – Komin Oranj, FL	73
Tablo 25. Popilasyon ki Genyen Revni Ba ak Modere – Komin Oranj, FL	77

Tablo 26. Pousantaj Popilasyon ki Genyen Revni Ba ak Modere dapre Revni yo – Komin Oranj, FL	78
Tablo 27. Kay Mobil Ki Te Enpakate nan Katastwòf la– Komin Oranj, FL	83
Tablo 28. Orijin Nasyonal – Komin Oranj, FL.....	84
Tablo 29. Fwaye ki Gen Moun Ki Limite Nan Lang Anglè – Komin Oranj, FL	85
Tablo 30. Ajans Continuum Swen ki Te Afekte.....	90
Tablo 31. Konte Moman Patikilye 2023 – Kalite Abri.....	91
Tablo 32. Konte Moman Patikilye 2023 – Enpak Katastwòf.....	92
Tablo 33. Andikap dapre Kalite – Komin Oranj, FL	93
Tablo 34. Konpozisyon Laj: Granmoun Aje ak Granmoun Aje Frajil – Komin Oranj, FL.....	95
Tablo 35. Enventè Bezwen pou Moun Ki San Abri ak Analiz Difisil – Komin Oranj, FL.....	98
Tablo 36. Rezime Bezwen ki Poko Satisfè pou Enfrastrikti dapre Pwogram nan	110
Tablo 37. Pwogram Asistans Piblik FEMA	111
Tablo 38. Estimasyon Total Pri ak Bezwen dapre Kategori PA.....	112
Tablo 39. Estimasyon Total Pri ak Bezwen dapre Kategori PA (enkli Enflasyon)	112
Tablo 40. Estimasyon Prix Total HMGP Pataje Non-Federal ki Poko Satisfè.....	113
Tablo 41. Estati Aplika pou SBA nan Dat 16 Jen 2023	115
Tablo 42. Metòd Rejis Federal pou Estimasyon Kantite Biznis ki Enpakate.....	116
Tablo 43. Metòd Rejis Federal pou Estimasyon Kantite Biznis Adisyonèl ak Estimasyon Pèt	117
Tablo 44. Estimasyon Pèt Pwopriyete ak Kontni SBA	118
Tablo 45. Prè Biznis SBA ak Bezwen ki Poko Satisfè	118
Tablo 46. Evènman Tanpèt – Kantite Lapli.....	130
Tablo 47. Twou Nan Tè nan Komin Oranj, 1961-2021.....	132
Tablo 48. Sistèm Twopikal nan Fwontye Komin Oranj, 1950-2017	135
Tablo 49. Entèvena ak Repezantan ONG ak Angajman yo	144
Tablo 50. Sitwèb Pwogram CDBG-DR – Angajman Paj Wèb la (25/09/23 – 04/12/23)	160
Tablo 51. Aktivite Sosyal Medya CDBG-DR	160
Tablo 52. Aktivite Pwogram CDBG-DR Komin Oranj – Aktivite ak Angajman Medya	162
Tablo 53. Reyinyon Kominotè CDBG-DR – Priyorite Prensipal ki Idantifye	166
Tablo 54. Reyinyon Kominotè CDBG-DR – Priyorite Prensipal ki Idantifye dapre Aktivite yo	169
Tablo 55. Sondaj Patisipasyon Sitwayen CDBG-DR Komin Oranj – Kesyon 1	170
Tablo 56. Sondaj Patisipasyon Sitwayen CDBG-DR Komin Oranj – Kesyon 2	170
Tablo 57. Sondaj Patisipasyon Sitwayen CDBG-DR Komin Oranj – Kesyon 5	171
Tablo 58. Sondaj Patisipasyon Sitwayen CDBG-DR Komin Oranj – Kesyon 6	171
Tablo 59. Sondaj Patisipasyon Sitwayen CDBG-DR Komin Oranj – Kesyon 7	171
Tablo 60. Sondaj Patisipasyon Sitwayen CDBG-DR Komin Oranj – Kesyon 8	172
Tablo 61. Sondaj Patisipasyon Sitwayen CDBG-DR Komin Oranj – Kesyon 9	173
Tablo 62. Sondaj Patisipasyon Sitwayen CDBG-DR Komin Oranj – Kesyon 10 ..	173
Tablo 63. Sondaj Patisipasyon Sitwayen CDBG-DR Komin Oranj – Kesyon 11 ..	174

Tablo 64. Plan Aksyon CDBG-DR: Kòmantè Piblik ak Kalandriye Reyinyon Pibli yo	178
Tablo 65. Bidjè Pwogram CDBG-DR la	220
Tablo 66. Rèz Bezwen ki Poko Satisfè ak Pwopozisyon Alokasyon Fon yo	226
Tablo 67. Bidjè pou Pwogram Lojman yo	236
Tablo 68. Bidjè pou Pwogram Enfrastrikti ak Etablisman Piblik yo	250
Tablo 69. Bidjè pou Pwogram Sèvis Piblik yo	256
Tablo 70. Bidjè pou Pwogram Mitigasyon	259

Lis Ilistrasyon yo

Ilistrasyon 1. Meyè Pozisyon Wout Siklòn lan, 23-30 Septanm 2022	Error!
Bookmark not defined.	
Ilistrasyon 2. Wout ak Istwa Van Siklòn lan	Error! Bookmark not defined.
Ilistrasyon 3. Pousantaj Lapli Nòmal ki te Obsève soti nan Dat 27 Septanm pou rive 26 Oktòb 2022	Error! Bookmark not defined.
Ilistrasyon 4. Enpak Siklòn lan sou Katye Rezidansyèl yo	Error! Bookmark not defined.
Ilistrasyon 5. Enpak Siklòn lan -Se Bato ki Sekouri Rezidan yo	Error! Bookmark not defined.
Ilistrasyon 6. Katografi Pann Elektrik pou 29 Septanm 2022 (agoch) ak 30 Septanm 2022 (adwat)	Error! Bookmark not defined.
Ilistrasyon 7. FEMA DR-4673, Deklarasyon Katastwòf Florid (Komin ki Deziye yo)	24
Ilistrasyon 8. Kantite Lapli Total (an pous) ki Tonbe nan Eta Florid	25
Ilistrasyon 9. Lapli Siklòn lan (an pous) nan Eta Florid	Error! Bookmark not defined.
Ilistrasyon 10. Revni Obligatwa, Salè ak Lè Travay pou Peye Lwaye sou Mache nan Komin Oranj, 2022	37
Ilistrasyon 11. Chaj Pri Lojman dapre Sektè Resansman – Komin Oranj, FL	39
Ilistrasyon 12. Fwaye Lokatè dapre Sektè Resansman – Komin Oranj, FL	40
Ilistrasyon 13. Fwaye Lokatè ki Gen Chaj Pri Lojman dapre Sektè Resansman – Komin Oranj, FL	41
Ilistrasyon 14. Valè Median Lojman – Komin Oranj, FL	42
Ilistrasyon 15. Pri Mwayèn Vant Kay ki Egziste atravè Tout Komin nan	43
Figure 16. Aplika FEMA AI Komin nan dapre Sektè Resansman – Komin Oranj, FL	45
Ilistrasyon 17. Aplika FEMA IA Komin nan ki te Fè Pèt Pwopriyete dapre Sektè Resansman – Komin Oranj, FL	51
Ilistrasyon 18. Mwayèn Pèt Pwopriyete FEMA Verifye dapre Sektè Resansman – Komin Oranj, FL	52
Ilistrasyon 19. Konpozisyon Pwopriyete Verifye dapre Sektè Resansman – Komin Oranj, FL	53
Ilistrasyon 20. Distribisyon Popilasyon dapre Ras ak Etnisite	65
Ilistrasyon 21. Popilasyon Depandan dapre Sektè Resansman – Komin Oranj, FL	66

Illustrasyon 22. Popilasyon Pòv dapre Sektè Resansman – Komin Oranj, FL.....	74
Illustrasyon 23. Pousantaj Pòvrete Popilasyon an dapre Ras ak Etnisite.....	75
Illustrasyon 24. Pousantaj Pòvrete dapre Popilasyon ak Orijin Nasyonal	76
Illustrasyon 25. Revni Ba ak Modere (LMI) dapre Sektè Resansman – Komin Oranj, FL.....	77
Illustrasyon 26. Endèks Vilnerabilite Sosyal dapre Sektè Resansman – Komin Oranj, FL	78
Illustrasyon 27. Pèt Pwopriyete ki Verifye dapre Sektè Resansman – Komin Oranj, FL.....	80
Illustrasyon 28. Sektè R/ECAP ak Konsantrasyon Rezidan Nwa dapre Sektè Resansman an.....	81
Illustrasyon 29. Sektè R/ECAP ak Konsantrasyon Rezidan Ispanik dapre Sektè Resansman	82
Illustrasyon 30. Pousantaj Kay Mobil dapre Sektè Resansman – Komin Oranj, FL	83
Illustrasyon 31. Zòn Pwopriyete pou Ekite – Komin Oranj, FL	100
Illustrasyon 32. Sit Lis Pwopriyete Nasyonal Superfund (NPL) ak Enfòmasyon sou Eitati yo	102
Illustrasyon 33. Pwoksimitè Dechè Danjere – Komin Oranj, FL	103
Illustrasyon 34. Andwa Fich Endistriyè ak Ras/Etnisite – Komin Oranj, FL.....	105
Illustrasyon 35. Etablisman Envantè Rejè Toksik – Komin Oranj, FL.....	106
Illustrasyon 36. Zouti Evalyasyon Danje ak Vilnerabilite LMS Komin Oranj.....	128
Illustrasyon 37. Entèvenan ki Idantifye Pati ki te Plis Afekte yo nan Siklòn lan	146
Illustrasyon 38. Reyinyon Kominotè CDBG-DR – Andwa ak Dat/Lè	163
Illustrasyon 39. Reyinyon Kominotè Sitwayen CDBG-DR nan Distri 1-6 Komin Oranj	167
Illustrasyon 40. Sondaj Patisipasyon Sitwayen CDBG-DR Komin Oranj – Kesyon	12
.....	174

1. Rezime Egzekitif

1.1. Apèsi

Depatman Lojman ak Devlopman Iben Etazini (HUD) te anonse ke Komin Oranj, FL ap resevwa \$ 219,712,000 pou soutni efò retablisman alontèm apre Siklòn lan (Dezas FEMA No. 4673) atravè Divizyon Lojman ak Devlopman Kominotè Komin Oranj. Fon Sibvansyon Global pou Devlopman Kominotè-Retablisman aprè Dezas la (CDBG- DR) fèt pou adrese bezwen ki poko satisfè ki rete apre yo fin itilize tout lòt asistans. Plan sa a ap detaye kijan lajan yo pral atribye pou adrese rès bezwen non-satisfè yo nan Komin Oranj, FL.

Pou reponn a bezwen retablisman dezas yo, lwa ki rann fon CDBG-DR disponib yo te enpoze kondisyon siplemantè epi otorize HUD pou modifiye règleman ki aplikab nan pwogram anyèl CDBG a pou amelyore fleksibilite e pèmèt yon retablisman pi rapid. HUD te repati \$219,712,000 nan fon CDBG-DR pou Komin Oranj, FL an repons a Siklòn lan (Dezas FEMA No. 4673), atravè piblikasyon Avi Rejis Federal la (5/18/2023, No. dosye FR-6393-N-01) (<https://www.hud.gov/sites/dfiles/CPD/documents/FR-6393-N-01-AAN.pdf>).

Repatisyon sa a te disponib atravè Lwa sou Apwopriasyon Siplemantè pou Sekou Dezas 2023 (Lwa Piblik 117-328).

1.2. Apèsi Espesifik sou Dezas la

Siklòn lan se te yon gwo siklòn Kategori 4 ki te atèri nan Florid nan dat 28 septanm 2022, epi tout eta a te santi efè l yo. Byenke Komin Oranj pat frape dirèkman nan siklòn nan, efè l yo te siyifikatif, ki lakòz dega toupatou nan enfrastrikti, kay, ak

ekonomi lokal la. Gen kèk wout ki te vin enpasab akòz nivo dlo a ki wo ak debri, ki te anpeche transpò ak aksè a sèvis esansyèl yo. Komin nan te fè fas a defi imedyat nan repons ijans ak retablisman alontèm, ki pouse yon efò komen pou rebati ak elaji enfrastrikti, bay sipòte kominote ki afekte yo, ak fòtifye komin nan kont dezaz ki va rive nan lavni.

Nan Komin Oranj, siklòn nan te vini avèk anviwon 16 pous lapli, ki te vin fè gen gwo inondasyon, wout te fèmen, ak plis pase \$300 milyon dola gwo dega. Tanpèt lan te monte ant 8 a 10 pye, ki te agrave inondasyon an pandan plizyè jou apre siklòn nan te fin pase. Enpak la te gaye toupatou, ki te lakòz pye bwa tonbe, pàn kouran, domaj nan pwopriyete, ak debri. Enfrastrikti kritik, sistèm kominikasyon, ak biznis yo te afekte, ki te kite plizyè kominote san elektrisite ak san dlo pou yon bon bout tan apre evènman siklòn lan.

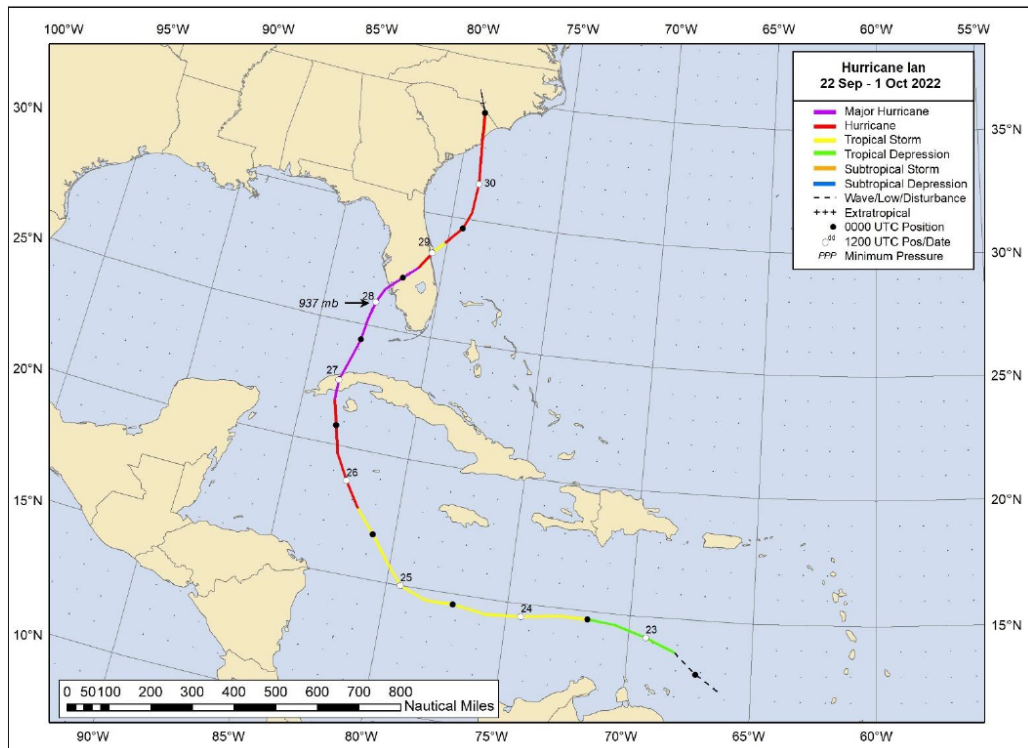

Ilistrasyon 1. Meyè Pozisyon Wout Siklòn Ian, nan dat 23-30 septanm 2022

Sous: Sant Nasyonal Siklòn, Rapò Siklòn Twopikal pou Siklòn lan (AL092022), https://www.nhc.noaa.gov/data/tcr/AL092022_lan.pdf.

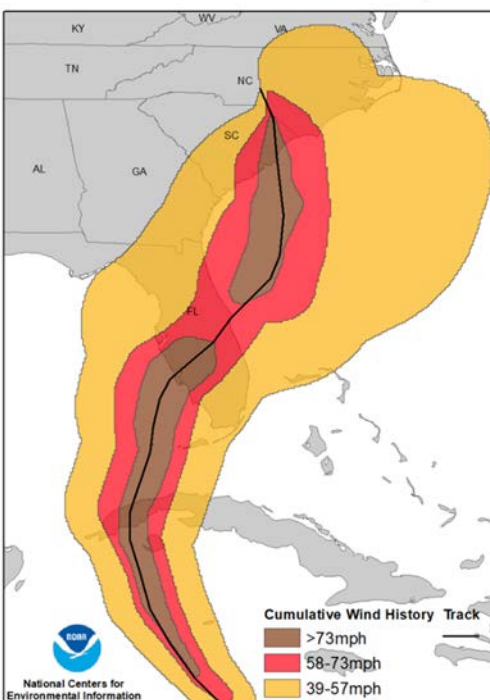

Ilistrasyon 2. Istwa Van ak Wout Siklòn lan

Sous: Sant Nasyonal pou Enfòmasyon Anviwònmanal, <https://www.ncei.noaa.gov>.

Inondasyon sanzatann te frape kèk kote nan Komin Oranj, ki te fè ravaj nan plizye seksyon gwo wout yo epi ki te lakòz gwo dezòd, enkli inondasyon tou pre sant atraksyon touristik yo tankou Universal Studios. Ekip lapolis ak ekip repons pou ijans yo te mennen plizyè operasyon sekou, tankou sekou ayewopò nan katye ki inonde yo.

Gwo inondasyon an te anvayi zòn métro Orlando a, avèk Lake Eola te anvayi epi ranp Entè-etatik toutolon I-4 a te tounen rivyè. Ayewopò Entènasyonal Orlando a te rete fèmen akòz wout yo te inonde.

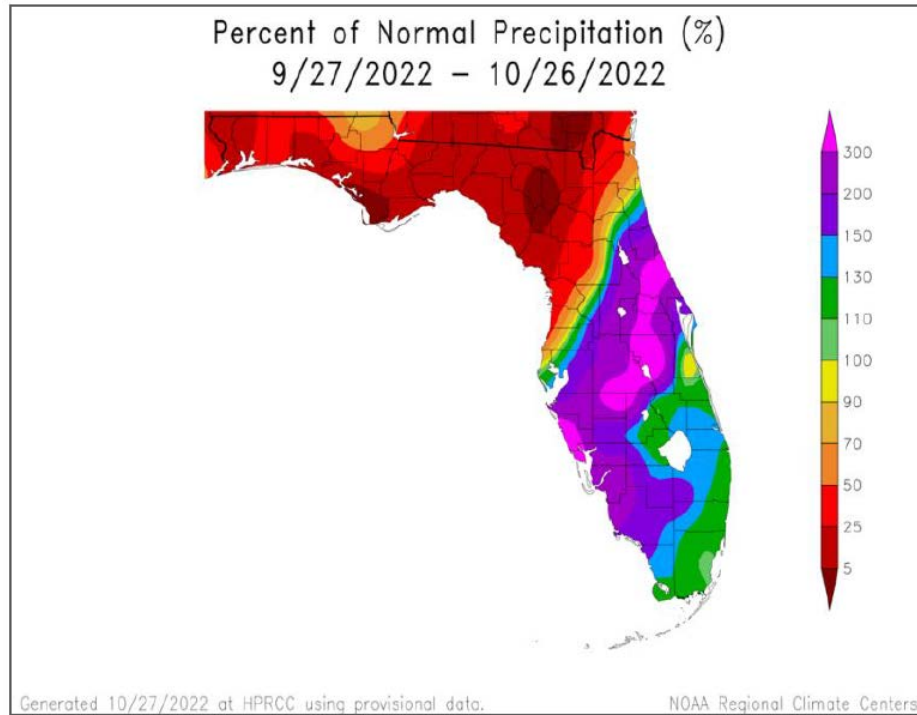

Ilustrasyon 3. Pousantaj Lapli Nòmral ki te Obsève soti nan dat 27 septanm pou rive 26 oktòb 2022

Sous: Sant Klima Rejyonal NOAA ke Sant pou Klima Florid nan Inivèsite Eta Florid la te adopte apati de Rapò sou Siklòn lan, https://climatecenter.fsu.edu/images/docs/Hurricane_Ian_Report.pdf

Enpak Rezidansyèl ak Komèsyal: Inondasyon siklòn lan te fè yon enpak pwofon sou katye rezidansyèl nan Komin Oranj yo. Kay ki nan zòn ki ba yo oswa kay ki tou pre kò dlo yo te inonde, ki te lakòz domaj estriktirèl nan pwopriyete yo, epi fè kèk kay inabitab. Rezidan yo te deplase, yo te chèche refij nanabri ijans oswa kay zanmi ak fanmi yo.



Ilistrasyon 4. Enpak Siklòn Ian fè sou Katye Rezidansyèl yo

Sous: Gouvènman Komin Oranj, oktòb 2022

Te gen rapò ki te bay kote dlo inonsasyon an te domaje byen pèsònèl, mèb, ak enfrastrikti esansyèl nan kay yo. Gen pati nan sistèm dlo tanpèt Komin Oranj yo ki pat kapab soutni debòdman dlo a, ki te lage anpil kantite dlo a tè a ki te deja plen dlo akòz lapli ki sot pase a. Rezidan yo te santi yo izole nan kay yo akòz dlo inondasyon yo. Gen kèk moun ki te oblije itilize ti kannot pou vwayaje antre soti lakay yo.



Ilustrasyon 5. Enpak Siklòn lan – Bato sovta pou rezidan yo

Sous: Gouvènman Komin Oranj, oktòb 2022

Ofisyèl Florid yo te avèti rezidan yo pou rete lwen dlo ki sou wout yo akòz potansyalite kontaminasyon fekal (Spectrum News). Vil Orlando te mande rezidan yo ak biznis yo pou evite floche twalèt, fè lesiv, lave asyèt, ak pran douch otank posib. An menm tan, travayè yo tap fè reparasyon ijans nan sistèm tou egou vil la apre yo te fin fè mwayen pou debloke tou egou ozaviwon lak ak lari yo (ClickOrlando.com).

Yo te pann kouran nan tout Komin Oranj.

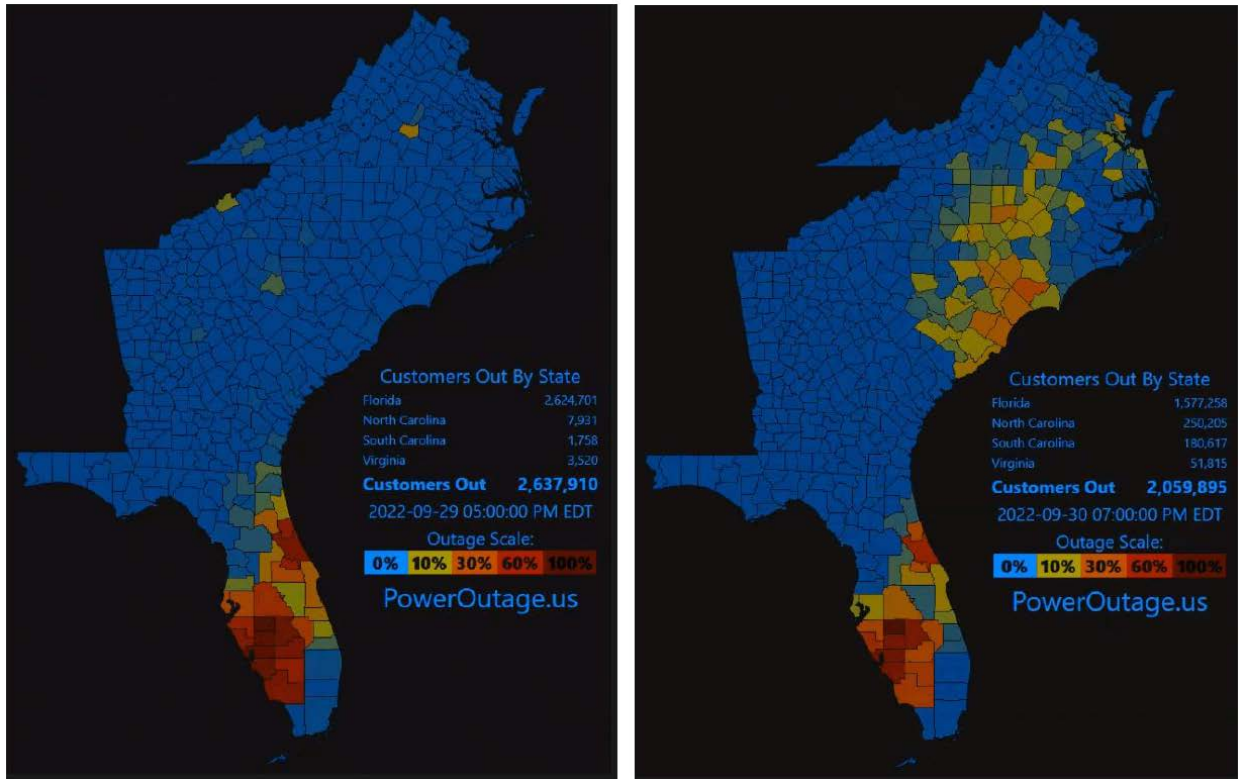

Ilustrasyon 6. Kat Geyografik pou Pann Kouran nan dat 29 septanm 2022 (agoch) ak 30 septanm 2022 (adwat)

Sous: PowerOutage.us; adopte nan Sant Nasyonal Siklòn, Rapò Siklòn Twopikal pou Siklòn Ian (AL092022), https://www.nhc.noaa.gov/data/tcr/AL092022_Ian.pdf

Etablisman komèsyal ak òganizasyon lokal a-bi-non likratif yo te afekte, ki te deranje ekonomi an (domaje envantè, ekipman ak enfrastrikti) epi biznis yo te fèmen tanporèman.

Enpak Alontèm: Konsekans inondasyon Siklòn Ian nan Komin Oranj ap gen enplikasyon alontèm. Pwosesis retablisman an pral enplike anpil efò pou reyabilite pwopriyete ki te domaje yo, retabli ak amelyore enfrastrikti, epi sipòte moun ak biznis ki afekte yo. Efò pou diminye risk inondasyon nan lavni ak ranfòse rezilyans nan Komin Oranj pral nesosite egalman yon planifikasyon global, amelyorasyon

enfrastrikti, ak angajman kominotè pou diminye kalite enpak dezast sa yo nan lavni.

Dega inondasyon an koze nan Komin Oranj aprè Siklòn Ian mete aksan sou ijans pou efò pou repons kowòdone, atribisyon resous, ak planifikasyon alontèm pou fasilite yon retablisman solid ak bati yon kominote ki pi rezilyan kont katastwòf natirèl nan lavni. Nou dwe mete anfas sou enplimantasyon mezi pou bati rezilyans pou diminye risk nan lavni, enkli yon sistèm drenaj amelyore, enfrastrikti ki rezistan kont inondasyon, ak inisyativ preparasyon katastwòfik kominotè.

An jeneral, enpak Siklòn Ian te lakòz dega katastwòfik ki evalye a \$112,9 milya dola nan tout Florid la, epi yo te rapòte gen 156 moun ki te pèdi lavi nan tout Eta a. Li te lakòz gwo pèt nan agrikilti, gwp dega nan enfrastrikti, ak inondasyon devastatè nan anpil komin. Konsekans tanpèt la te lakoz anpil moun te evakye toupatou, operasyon sekou, ak efò retablisman kontinyèl nan tout rejyon ki te afekte yo.

1.3. Rezime

Komin Oranj te antreprann yon analiz konplè sou bezwen nan lojman, enfrastrikti, sèvis piblik, ak bezwen devlopman ekonomik ki rete non-satisfè akòz enpak Siklòn Ian fè sou komin nan. Pi presizeman, anplwaye komin nan te itilize done Ajans Jesyon Ijans Federal la (FEMA) ak Administrasyon pou Ti Biznis yo (SBA) ki gen rapò ak demann pou èd piblik ak endividyèl, ansanm ak demann pou asirans, pou detèmine bezwen debaz non-satisfè ki gen rapò ak domaj nan lojman ak enfrastrikti. Done FEMA ak SBA yo te sipleman avèk enfòmasyon nou te resevwa nan men Depatman ak Divizyon Komin yo, jiridiksyon lokal yo, otorite

lojman piblik yo, patnè kominotè yo ak entèvenan yo, founisè sèvis sanzabri yo, ak rezidan komin yo. Nou te kolekte enfòmasyon sa yo atravè plizyè reyinyon gwoup konsantre, yon sondaj ke sitwayen yo te patisipe ladan, ak trèz (13) reyinyon kominotè ki te fèt nan divès kote nan tout Komin Oranj lan. Tablo 1 anba a rezime bezwen non-satisfè ki idantifye nan Komin Oranj.

<u>Kategori</u>	<u>\$ Bezwen Non-Satisfè</u>	<u>% bezwen ki Poko Satisfè yo</u>
Lojman	\$253,300,768	59.31%
Enfrastrikti ak Etablisman Piblik	\$160,700,743	37.63%
Amelyorasyon Ekonomik	\$13,047,152	3.06%
TOTAL	\$427,048,663	100%

Tablo 1. Rezime Bezwen Non-Satisfè ak Atribisyon Fon ki Pwopoze yo

Bezwen pou Lojman: Analiz done FEMA yo, espesyalman reklamasyon pou asistans endividyèl, endike ke nou bezwen aktyèlman \$253,300,768 pou repare dega ki fèt nan kay yo, prensipalman kay ke mèt yo abite nan yo ki te sibi domaj nan Siklòn lan.

Pi presizeman, 9,911 kay te domaje, dapre demann FEMA yo. Majorite demann yo te rapòte nan kategori domaj minè-ba (4,409 – tout kalite kay), ki te swivi ak domaj majè-ba (2,864 – tout kalite kay), domaj majè-wo (901 – kay) ak domaj minè-wo (803 – tout kalite kay). Enpak ki soti nan inondasyon ke Pwogram Nasyonan Asirans Inondasyon (NFIP) kouvri, rapòte 680 demann, ak yon enpak total pou plis pase \$48,000,000. Mete tout sa yo avèk reklamasyon FEMA yo, reprezante yon sòm total pèt lojman nan Komin Oranj ki plis pase \$243M pou 10,591 kay, oswa yon total modifiye ki nan \$315.9M lè nou adisyone yon lòt 30% ki bezwen rebati pou yo ka pi rezistan. Kantite kay yo enkli kay inifamilyal, kondo

ak apatman, kay mobil, ak lòt kalite lojman. Yo te kalkile bezwen total lojman non-satisfè yo a \$253,300,768. Yo te soustrè lajan ki disponib pou retablisman, epi adisyone yon lòt 30% fon ki nesèsè pou sipòte karakteristik rezistans lojman, tankou rekonstri nan estanda ki pi wo pou minimize domaj kont evènman katastwòfik nan alavni.

Anplis de sa, otorite lojman piblik yo te rapòte gen 50 kay ki te domaje ki poko repare (20 kay –gen ti domaj, 30 kay – gen gwo domaj) ak yon kay ki te detwi (pa gen yon montan pou bezwen non-satisfè ki rapòte). Anplis de sa, sou 801 moun ki te patisipe nan sondaj sitwayen an, 36.48% te rapòte yo gen domaj nan kay yo, men se sèlman 1.89% ki te rapòte ke yo te aplike e ki resevwa tout èd yo te bezwen yo. Anplis de sa, 6.42% te rapòte yo te oblije deplase akòz siklòn nan, epi 5.53% te rapòte kay yo te toujou pa an sekirite. Pandan reyinyon kominotè nou te genyen avèk rezidan komin yo ansanm avèk entèvenan kominotè ki te patisipe nan konvèsasyon gwoup konsantre yo, yo te mete aksan sou bezwen pou pwogram reyabilitasyon lojman, bezwen lojman espesyal ak nouvo lojman abòdab.

Bezwen enfracstrikti: Analiz done FEMA sou reklamasyon asistans piblik, konbine avèk enfòmasyon ki gen rapò ak pwojè komin lan ki te soumèt kòm yon pati nan Pwogram Sibvansyon pou Diminye Risk (HMGP) ak divès bezwen reparasyon/ekspansyon kapasite enfracstrikti ke minisipalite lokal yo te rapòte, ki abouti a yon total \$160,700,743 pou divès pwojè enfracstrikti ak etablisman piblik. Chif sa a reprezante \$30,835,935 nan depans non federal nan pwojè èd piblik FEMA yo (ak 30% nan depans rezilyans ajoute), \$11,264,808 nan depans non-federal nan pwojè ki te soumèt pou fon HMGP a, ak \$18,600,000 nan pwojè ki gen

rapò ak Siklòn lan ki te soumèt nan pwosesis konsiltasyon divès Depatman ak Divizyon komin lan ak jiridiksyon lokal yo. Majorite amelyorasyon ki nesèsè yo gen rapò ak dlo tanpèt, drenaj, ak amelyorasyon kapasite etablisman ki deja egziste yo.

Anplis de sa, moun ki te patisipe nan sondaj sitwayen yo te mete aksan sou inondasyon kontinyèl ak enkyetid lari/drenaj kòm bezwen prensipal kominote yo (nan 54.7%) akòz Siklòn lan. Patisipan yo te deklare tou pi gwo priyorite depans yo se amelyorasyon enfrastrikti ak mitigasyon pwojè yo, 31% e 23% rezidan yo bay nòt ki pi wo a de (2) kategori sa yo.

Bezwen Amelyorasyon Ekonomik: Daprè enfòmasyon sou prè lajan pou biznis ke SBA rapòte ki gen rapò ak Siklòn lan, te gen 1,031 biznis ki voye aplikasyon ki soti nan Komin Oranj. Nan moun sa yo, 81 aplikan te apwouve pou prè lajan pou domaj oswa deranjman ekonomik, 74 aplikan te gen yon pèt pwopriyete verifye ki nan \$7,789,194, ak yon lòt 950 aplikan ki te swa "an pwosesis", ki te deside pou pa koninye ak aplikasyon an, oswa pwogram nan te ba yo refi pou prete lajan an. Pèt yo te konbine avèk pèt koni daprè done komèsyal SBA yo ki estime yon enpak ekonomik inisyal total sou byen imobilye komèsyal ak kontni antrepriz ki nan \$15,831,167, oswa \$ 20,580,517 lè nou Komin 30% depans rezilyans siplemantè pou rebati estrikti ki domaje yo. Apre yo fin soustrè peman SBA fè bay biznis yo, gen yon total \$13,047,152 nan bezwen revitalizasyon ekonomik non-satisfè ki rete. Total sa a konte pou depans rezilyans.

Pandan pwosesis angajman kominotè a, nou te resevwa kèk kòmantè ki gen rapò ak devlopman ekonomik e retablisman. Nan moun ki te patisipe nan sondaj la, 3.85% nan yo te rapòte ke yo konnen bon kou biznis ki te fèmen ak/oswa ki demenaje akòz Siklòn lan. Anplis de sa, 12% nan patisipan yo endike yon bezwen pou finanse aktivite ki ankouraje kreyasyon travay, devlopman biznis ak retablisman ekonomik.

Nou dwe remake ke dènyèman Komin Oranj te enplimante inisyativ pou ede biznis yo avèk retablisman ekonomik. Pi presizeman, prèske 8,000 ti biznis nan Komin Oranj te resevwa yon total de \$80M nan sibvansyon pou ti biznis nan fon CARES la. Prèske 65% nan dola sa yo te al jwenn biznis ke se minorite ak fanm ki mèt yo. Anplis de sa, Komin nan te bay \$31.3M dola kòm èd a biznis yo nan fon ki disponib atravè Plan pou Sove Ameriken an. Komin Oranje te itilize lajjan sa a pou etabli pwogram RANFÒSE Ti Biznis yo pou bay sibvansyon a ti biznis lokal yo, biznis ki fèt lakay yo, ak travayè gigè yo. Lajan sa a ka itilize pou depans biznis, tankou salè, ipotèk, lwaye, sèvis piblik, pewòl, ak lòt depans. Yo pa gen pou ranbouse lajan sibvansyon sa a epi lajan an te distribye sou yon baz "premye-vini, premye-sèvi" pou aplikan ki kalifye yo. Finalman, Pwogram BANC Komin Oranj lan (Asistans pou Biznis ki nan Koridò Katye yo) bay ti biznis yo yon sibvansyon fasad pou ede yo revitalize zòn biznis yo pou amelyore yon seri koridò pou rann yo estetikman atreyan pou achtè yo ak pwopriyetè biznis yo.

Lòt bezwen: Bezwen siplemantè ki te rapòte pandan pwosesis angajman ak sansibilizasyon kominotè a te gen rapò ak sèvis piblik (egzanp, konsèy sou lojman, fòmasyon pou travay ak plasman nan travay, sèvis mantal ak sante, elatriye), sèvis

pou moun nan popilasyon an ki gen bezwen espesyal, enkli granmoun aje, moun ki gen andikap, ak endividyèl e fanmi ki sanzabri, ak bezwen ki gen rapò ak preparasyon anvan dezas e apre yon dezas.

An jeneral, adrese bezwen sa yo, pral mande pou yon angajman soutni, kolaborasyon, ak atribisyon resous ki soti nan divès sektè, enkli ajans gouvènmantal, òganizasyon kominotè, biznis, ak sitwayen ki konsène yo, pou fasilite retablisman global ak ranfòse rezilyans nan Komin Oranj lan apre siklòn lan.

1.4. Bezwen Non-Satisfè ak Atribisyon Pwopoze

Anvan obligasyon fon CDBG-DR yo, Komin Oranj oblije soumèt yon plan ki detaye sou itilizasyon lajan yo bay Depatman Lojman ak Devlopman Iben Etazini (HUD). Plan an dwe enkli kritè kalifikasyon yo, epi deklare kijan itilizasyon lajan sa yo pral adrese retablisman alontèm ak restorasyon enfrastrikti ak lojman, revitalizasyon ekonomik, ak mitigasyon nan zòn ki pi afekte yo ak zòn ki nan detrès yo. Nan ka Komin Oranj, tout Komin lan, enkli tout trèz (13) minisipalite li yo, te idantifye kòm yon zòn ki pi afekte ak an detrès (MID). Divizyon Lojman ak Devlopman Kominotè Komin Oranj se ajans kap administre fon retablisman sa yo.

Anplis de sa, tout aktivite ke CDBG-DR finanse yo dwe satisfè kondisyon minimòm pwogram lan. Sa vle di, chak aktivite dwe:

- Yon aktivite ki kalifye pou CDBG;
- Satisfè yon Objektif Nasyonal nan pwogram CDBG a; epi

- Adrese yon enpak dirèk oswa endirèk gwo dezaz la nan yon zòn ki prezidansyèlman deklare (Siklòn lan).

An konfòmite ak kondisyon sa yo, Komin Oranj te devlope Plan Daksyon CDBG-DR sa a pou retablisman katastwòfik pou dekri kòman fon yo pral administre. Pwogram ak aktivite ki endike nan Plan daksyon sa a jwenn sipòte nan rezilta evalyasyon bezwen non-satisfè yo ki enkli nan dokiman sa a, ansanm ak angajman ak sansibilizasyon kominotè, ak kolaborasyon entèvenan kominotè lokal yo avèk rezidan komin yo. Resous sa yo te ede detèmine bezwen non-satisfè ki rete yo, jan HUD egzije l la.

Daprè bezwen non-satisfè ki idantifye yo ak atribisyon fon CDBG-DR komin lan, bidjè sa a pwopoze nan Plan Daksyon an pou aplike estrateji ak aktivite ki adrese bezwen non-satisfè yo ak mitigasyon pou asire retablisman alontèm Komin Oranj nan efè Siklòn lan.

<u>Kategori</u>	<u>Rès Bezwen ki Poko Satisfè yo</u>	<u>% bezwen ki Poko Satisfè yo</u>	<u>Atribisyon Pwogram nan</u>	<u>% Fon pou Pwogram yo</u>
Lojman (<i>reyabilitasyon & nouvo konstriksyon kay</i>)	\$253,300,768	59.31%	\$ 108,746,160	49.5%
Enfrastrikti ak Etablisman Piblik	\$160,700,743	37.63%	\$ 59,322,240	27%
Mitigasyon	\$0	Pa Aplikab	\$ 28,658,000	13%
Amelyorasyon Ekonomik	\$13,047,152	3.06%	\$0	0%
Sèvis Piblik (<i>enkli aktivite retablisman ekonomik</i>)	-	Pa Aplikab	\$ 7,000,000	3.2%

Administrasyon	-	Pa Aplikab	\$10,985,600	5%
Planifikasyon (etid)	-	Pa Aplikab	\$5,000,000	2.3%
TOTAL	\$427,048,663	100%	\$219,712,000	100%

Tablo 1. Rèz bezwen Non-Satisfè yo ak Atribisyon Fon Pwopoze yo

Atribisyon fon ki pwopoze nan Plan Daksyon sa a enki lojman, enfrastrikti, ak aktivite sèvis piblik, ansanm ak minimòm ki nesèsè ke yo mete apa pou aktivite mitigasyon ak fon pou planifikasyon ak administrasyon.

Pwogram pwopoze yo ak metòd distribisyon yo enkli yon pwogram reyabilitasyon pou pwopriyetè kay nan tout komin lan, nouvo konstriksyon kay abòdab, espesyalman pou moun ki gen bezwen espesyal yo, pwogram amelyorasyon enfrastrikti nan tout Komin lan, ak rekonpans konpetitif pou pwojè jiridiksyon lokal yo, òganizasyon a-bi-non likratif yo ak patnè kominotè pou adrese maksimòm bezwen non-satisfè ke posib, ak mete anfas sou sansibilizasyon ak asistans pou popilasyon ki pi vilnerab ak popilasyon ki pi difisil pou atenn yo ki te afekte nan Siklòn lan.

Objektif prensipal Plan Daksyon an se:

1. Prezève estòk kay ki egziste deja yo epi elaji kad pwopriyetè kay dirab e abòdab ak opòtinite pou lwaye pou rezidan Komin Oranj yo.
2. Bati kominote ki rezilyan nan ranfòse katye ki afekte nan dezaz la atravè investisman nan enfrastrikti ak etablisman piblik yo;

3. Amelyore rezistans kominotè ak estabilite ekonomik nan ofri aksè elaji a sèvis piblik ki garanti estabilite nan lojman ak oto-sifizans pou rezidan Komin yo; epi
4. Ankouraje e garanti aksè san patipri nan lojman pou tout rezidan.

2. Evalyasyon Bezwen Non Satisfè yo

2.1. Apèsi

HUD egzije Komin Oranj pou dokimante enpak ak bezwen ki Poko Satisfè ki soti nan Siklòn lan pou jwenn fon federal CDBG-DR. Evalyasyon Bezwen Non-satisfè a idantifye enpak ak bezwen non-satisfè yo nan twa kategori prensipal: lojman, enfrastrikti, ak revitalizasyon ekonomik. Idantifikasyon bezwen ki Poko Satisfè ede Komin lan gide devlopman pwogram rekiperasyon pou sipòte rekiperasyon siklòn alontèm ak rezistans nan lavni kominote nou an, ansanm ak dirabilite efò rekiperasyon nou yo.

HUD itilize pi bon done ki disponib pou idantifye ak kalkile bezwen non-satisfè pou sekou katastwòfik, rekiperasyon alontèm, restorasyon enfrastrikti ak lojman, ak revitalizasyon ekonomik. Dapre evalyasyon sa a, HUD te avize Komin Oranj ke li pral resevwa yon alokasyon ki nan \$ 219,712,000. Daprè avi Rejis Federal la, Komin lan ka itilize jiska senk (5) pousan nan sibvansyon total la pou administrasyon sibvansyon, ak jiska kenz (15) pousan nan sibvansyon an pou depans planifikasyon. Tout Komin lan, enkli tout trèz (13) minisipalite yo, te idantifye kòm zòn ki pi afekte ak an detrès (MID); Se poutèt sa, fon CDBG-DR yo ka depanse atravè tout Komin Oranj la nan pwojè ak aktivite ki kalifye ki adrese bezwen dezaz oswa alèjman non-satisfè yo.

2.1.1. Enpak Siklòn lan sou Komin Oranj

Siklòn lan te atèri nan Florid nan dat 28 septanm 2022, kòm yon siklòn Kategori 4. Pandan ke tanpèt la te febli pandan li tap pase tou dousman nan nòdès santral Florid, li te lakòz gwo domaj, epi efè tanpèt la te byen resanti nan anpil kominote

ak katye Komin Oranj yo. Nan demen, 29 septanm 2022, yo te siyen Deklarasyon Prezidansyèl DR-4673 pou eta Florid akòz enpak katastwofik Siklòn lan. Asistans Ajans Federal Jesyon Ijans (FEMA) ki gen rapò ak Siklòn lan te disponib pou tout 67 komin nan eta Florid yo, ki demontre gwo dimansyon dirèk ak endirèk enpak li yo.

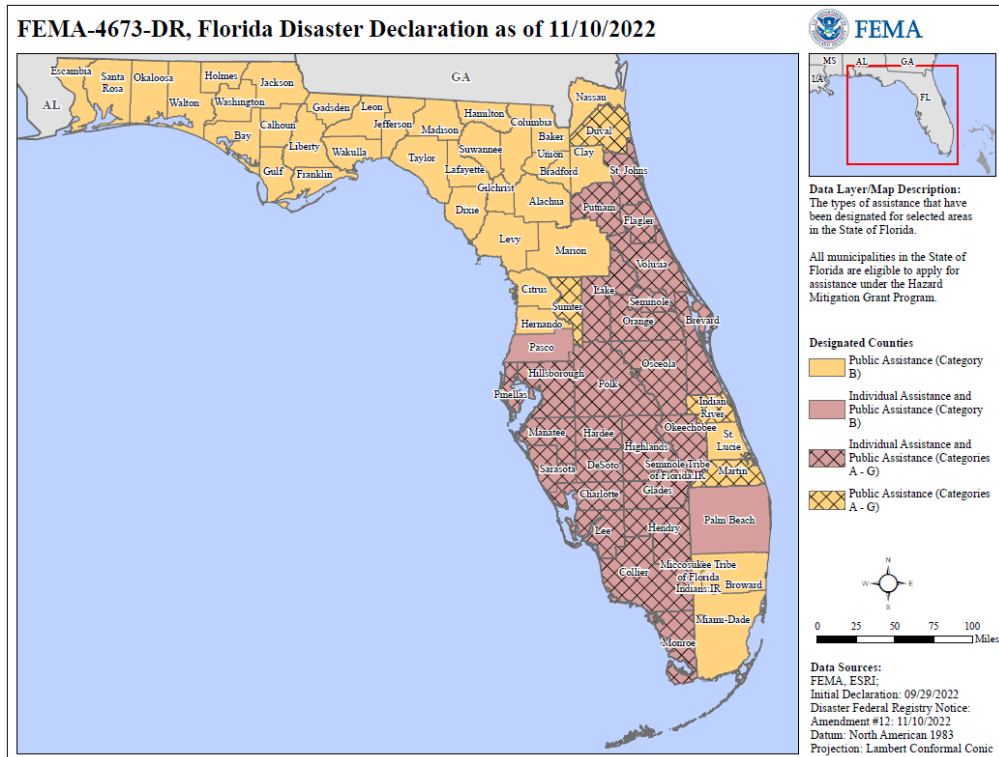

Ilistrasyon 1. FEMA DR-4673, Deklarasyon sou Katastwòf lan Florid (Komin ki Deziyen yo)

Sous: FEMA, <https://www.fema.gov/disaster/4673/designated-areas>

Analiz enfòmasyon (done ak opinyon kominote a) ki gen rapò ak domaj dezast Siklòn lan yo, endike ke se yon konbinezon ant anpil lapli, inondasyon, ak gwo van ki te lakòz domaj prensipal yo.

Selon Sant Nasyonal Siklòn, lan te pwodwi anpil lapli ak inondasyon sou tras li. Nan santral ak lès Florid, total lapli 10-20 pous te lakòz gwo inondasyon St. Johns River, Lake George, Crest Lake, Little Wekiva River, ak Dunns ak Shingle Creek,

ki afekte Komin Seminole, Oranj, Lake, Putnam, ak Osceola (Sous: Rapò Siklòn lan,

https://www.nhc.noaa.gov/data/tcr/AL092022_lan.pdf).

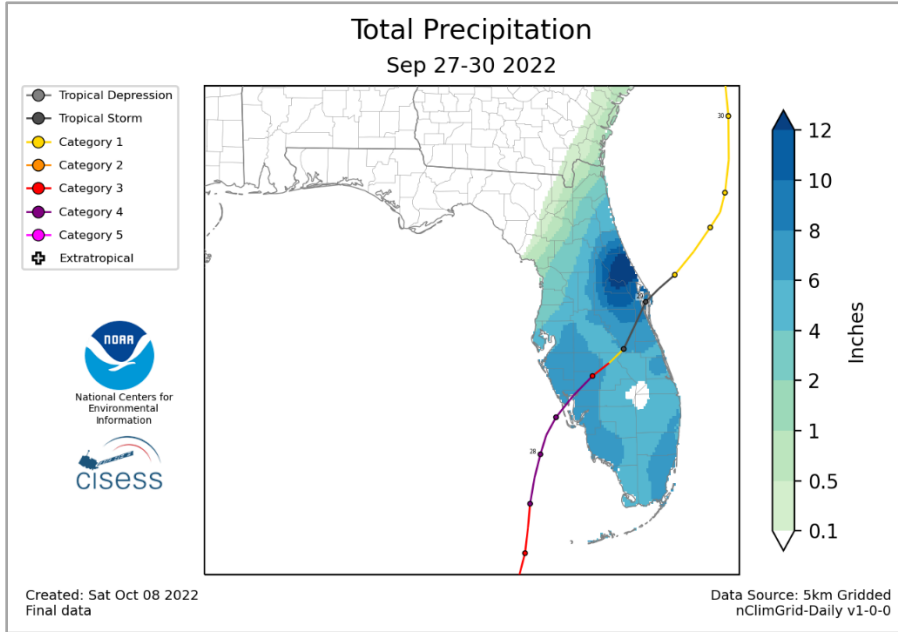

Ilistrasyon 2. Kantite Total Lapli (an pous) nan Eta Florid
 Sous: Sant Nasyonal pou Enfòmasyon Anviwònmanal,
<https://www.ncei.noaa.gov/access/monitoring/monthly-report/national/202209/supplemental/page-5>

Pi gwo lapli nan Komin Oranj pandan Siklòn lan te anrejistre nan 17.24 pous, nan zòn Union Park.

Zòn/Katye	Total lapli (pous)
Union Park 3.5 SE	17.24 pous
Union Park 3.1 SE	15.39 pous
Orlando 5.3 ENE	14.96 pous
Union Park 1.1 E	14.64 pous
Ayewopò Intl Orlando	13.20 pous
Orlando 12.0 S	13.13 pous
Meadow Wood 1.1 SSE	12.15 pous
Bithlo 7.6 S	11.76 pous
Orlando 4.9 N	11.58 pous

Apopka 0.4 NW	10.95 pous
Orlando 6.8 W	10.87 pous
Orlando West	9.09 pous
Bay Lake 4.1 WSW	8.99 pous
Oakland 1.5 WSW	6.66 pous

Tablo V.3. Total lapli ki tonbe nan Siklòn Ian – Komin Oranj, FL
Sous: Sèvis Nasyonal Metewolojik,
https://www.weather.gov/mlb/ian_rainfall_totals

Ilustrasyon ki anba a montre kote lapli a te plis tonbe.

Kantite lapli san parèy ki te tonbe pandan yon tibout tan te lakòz gwo inondasyon pandan sistèm dlo tanpèt yo te gen difikilte pou jere kantite dlo yo, tandiske plan dlo yo tap debòde epi yo te inonde lari yo ak pwopriyete avwazinant yo.

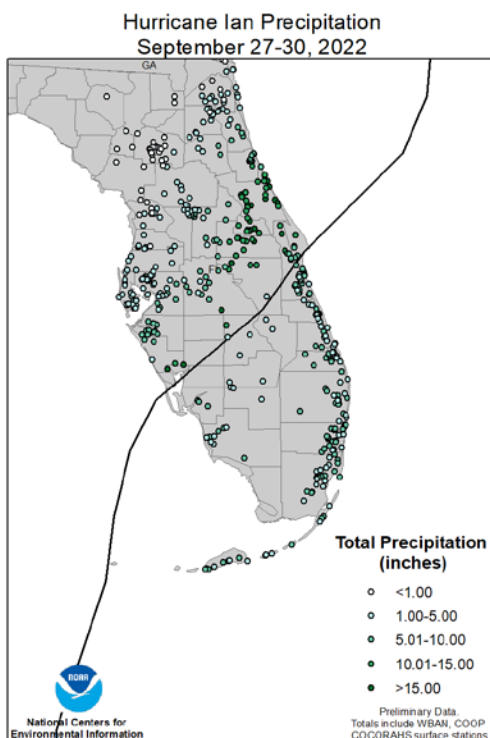

Ilustrasyon 9. Lapli Siklòn Ian (an pous) nan Eta Florid

Sous: Sant Nasyonal pou Enfòmasyon Anviwònmantal,
<https://www.ncei.noaa.gov/access/monitoring/monthly-report/national/202209/supplemental/page-5>

Anplis de sa, van ki gen fòs ouragan te lakòz gwo blakawout nan Komin Oranj, espesyalman nan ansyen katye kote fil kouran yo tradisyonèlman sitiye anlè sou poto. Daprè Sant Nasyonal pou Enfòmasyon Anviwònman an, van nan Orlando/Komin Oranj te rive nan 74 kilomèt alè. Enpak van an ka souvan lakòz domaj nan estrikti yo, espesyalman sou do kay, sa ki lakòz anpil debri, epi ki lakòz plis domaj nan fil kouran yo (souvan akòz pyebwa kap tonbe).

2.1.2. Metodolojipou Bezwen Non-satisfè ak Rezime Rezilta yo

Komin Oranj te antreprann yon analiz konplè sou bezwen nan lojman, enfracstrikti, sèvis piblik, ak bezwen devlopman ekonomik ki rete non-satisfè akòz enpak Siklòn lan fè sou komin nan. Pi presizeman, anplwaye komin nan te itilize done Ajans Jesyon Ijans Federal la (FEMA) ak Administrasyon pou Ti Biznis yo (SBA) ki gen rapò ak demann pou èd piblik ak endividyèl, ansanm ak demann pou asirans, pou detèmine bezwen debaz non-satisfè ki gen rapò ak domaj nan lojman ak enfracstrikti. Done FEMA ak SBA yo te siplemante avèk enfòmasyon nou te resevwa nan men Depatman ak Divizyon Komin yo, jiridiksyon lokal yo, otorite lojman piblik yo, patnè kominotè yo ak entèvenan yo, founisè sèvis sanzabri yo, ak rezidan komin yo. Nou te kolekte enfòmasyon sa yo atravè plizyè reyinyon gwoup konsantre, yon sondaj ke sitwayen yo te patisipe ladan, ak trèz (13) reyinyon kominotè ki te fèt nan divès kote nan tout Komin Oranj lan. Tablo 1 anba a rezime bezwen non-satisfè ki idantifye nan Komin Oranj.

<u>Kategori</u>	<u>\$ Bezwen Non-Satisfè</u>	<u>% bezwen ki Poko Satisfè yo</u>
Lojman	\$253,300,768	59.31%
Enfrastrikti ak Etablisman Piblik	\$160,700,743	37.63%
Amelyorasyon Ekonomik	\$13,047,152	3.06%
TOTAL	\$427,048,663	100%

Tablo 4. Rezime Bezwen Non-Satisfè ak Atribisyon Fon ki Pwopoze yo

2.2. Bezwen Lojman ki Poko Satisfè

Seksyon sa a dekri pèt ak bezwen non-satisfè ki gen rapò ak enpak Siklòn lan sou estòk lojman nan Komin Oranj. Analiz bezwen non-satisfè yo idantifye yon bezwen rekiperasyon total lojman non-satisfè a \$ 253,300,768.

2.2.1. Bezwen Lojman Non-Satisfè – Rezime

Analiz done FEMA yo, espesyalman reklamasyon pou asistans endividyèl, endike ke nou bezwen aktyèlman \$253,300,768 pou repare dega ki fèt nan kay yo, prensipalman kay ke mèt yo abite nan yo ki te sibi domaj nan Siklòn lan.

Pi presizeman, 9,911 kay te domaje, dapre reklamasyon FEMA yo. Majorite demann yo te rapòte nan kategori domaj minè-ba (4,409 – tout kalite kay), ki te swivi ak domaj majè-ba (2,864 – tout kalite kay), domaj majè-wo (901 – kay) ak domaj minè-wo (803 – tout kalite kay). Gen 680 reklamasyon pou domaj ki gen

rapò ak inondasyon ke Pwogram Nasyonal Asirans Inondasyon (NFIP) an kouvri, ak yon pri total ki plis pase \$ 48,000,000. Mete tout sa yo avèk reklamasyon FEMA yo, reprezante yon sòm total pèt lojman nan Komin Oranj ki plis pase \$243M pou 10,591 kay, oswa yon total modifiye ki nan \$315.9M lè nou adisyone yon lòt 30% ki bezwen rebati pou yo ka pi rezistan. Kantite kay yo enkli kay inifamilyal, kondò ak apatman, kay mobil, ak lòt kalite lojman. Yo te kalkile bezwen total lojman non-satisfè yo a \$253,300,768. Yo te soustrè lajan ki disponib pou retablisman, epi adisyone yon lòt 30% fon ki nesèsè pou sipòte karakteristik rezistans lojman, tankou rekonstri nan estanda ki pi wo pou minimize domaj kont evènman katastwòfik nan alavni.

2.2.2. Bezwen Lojman Non-Satisfè – Metodoloji Detaye

HUD kalkile "bezwen lojman non-satisfè" kòm kantite kay ki gen bezwen non-satisfè miltipliye avèk pri ki estime pou repara kay sa yo mwens fon reparasyon ki deja founi yo. Sepandan, paske sous done konplè yo souvan difisil pou jwenn apre yon gwo evènman katastwòfik, HUD te deklare ke yo ka itilize kalkil anpirik jistifye yo pou detèmine pri mwayèn pou repara yon kay konplètman. Anjeneral sa fèt lè yo itilize depans reparasyon domaj pwopriyete imobilye mwayèn Administrasyon Ti Biznis la detèmine pou pwogram prè li a nan moman katastwòf pou sou-ansanm kay SBA ak FEMA enspekte yo. Etan done ke SBA ap enspekte entegralite depans reparasyon yo, li prezime pri total pou repara kay la, ki jeneralman pi plis pase estimasyon FEMA yo sou pri pou rann kay la abitab" (Sous: <https://www.govinfo.gov/content/pkg/FR-2013-03-05/pdf/2013-05170.pdf>).

Pou Komin Oranj, itilizasyon estimasyon domaj FEMA yo avèk kategori HUD jan sa dekri nan [Rejis Federal](#) la, epi konte aplikan FEMA pou domaj (enspekte oswa non) ki pa te kalkile yo founi mezi ki pi reyalis nan enpak ak bezwen non-satisfè pou lojman yo. Itilize valè bezwen non-satisfè HUD yo ki diskite anba a ak done FEMA yo sou kantite aplikan yo, abouti a yon enpak lojman ki pa ajiste nan \$243,070,375 milyon dola. Valè sa a ogmante a prèske \$316 milyon lè w ajoute 30% pou teni kont nesosite pou rebati nan yon fason ki rezilyan.

Metòd pou kreye enpak lojman ak bezwen non-satisfè yo diskite anba a.

Yo itilize Pèt Verifye Pwopriyete Imobilye FEMA a (RPFVL) ak kantite aplikan yo pou kalkile enpak lojman pou evalyasyon sou bezwen yo. Nou kòmanse (Tablo 5) lè nou itilize RPFVL FEMA enspekte a pou 4,409 aplikan Komin Oranj yo kote yo te detèmine domaj FEMA Minè-Low (A). Genyen isi a tou yon estimasyon (B) pèt pou aplikan FEMA (803) ki te sibi domaj Minè-Elve FEMA a ak pou aplikan (2,864) ki te sibi omwen Pèt Verifye majè-fè (C) FEMA a. Isit la, pèt total (Kolòn 5) pou tout inite lojman minè-ba ak minè-elve ki domaj yo te sòti nan miltipliye chak montan (Kolòn 3) avèk pèt mwayèn (Kolòn 4).

Mete an kont pri ranplasman pi presi pou aplikan pwopriyete kay ki gen gwo domaj ak domaj grav yo, oblije yon analiz pi detaye sou pèt mwayèn pou kay, kondò/apatman, kay mobil, ak tout "lòt" kalite kay. Isit la, sou-ansanm chak nan kalite lojman sa yo pwodwi yon estimasyon pi reyalis sou enpak nan zòn AOI (Kolòn 5, ranje D-K).

Estimasyon pou pèt pou kay ki domaje majè-ba, majè-elve, ak grav yo te kalkile nan miltipliye kantite nan chak kategori avèk miltiplikatè Rejis Federal HUD la pou chak kategori ki asosye a (minè-elve = \$ 36,800, majè-elve, e grav = \$ 45,952). Rezilta yo endike pi gwo domaj/pi gwo enpak nan kay (ranje D) nan kategori gwo domaj, apre sa se kondò/apatman (ranje E) ak kay mobil (ranje F) nan kategori doamj majè-elve yo. Relativman kèk kay (n=158) te klase kòm "Domaj Grav" dapre FEMA RPFVL.

Enpak sou inondasyon ke Pwogram Nasyonal Asirans Inondasyon (NFIP) a kouvri, rapòte 680 demann, avèk yon enpak total pou plis pase \$48,000,000 (Tablo 5 – Ranje L).

Sòm total pèt ki soti nan chak liy (A-L) reprezante pèt total pou lojman Komim lan (Ranje M) pou plis pase \$ 243 milyon dola. Rekonèt nesosite pou rekonstwi plis rezilyans, valè total pèt lojman sa a te miltipliye pa 30% pou teni kont a ogmantasyon pri konfòmite ak materyèl konstriksyon adisyonèl ki nesese pou ran sosyete a pi rezilyan (Ranje L), ki mennen nan yon enpak total modifiye de \$ 315.9 milyon dola.

Metè an kont resous rekiperasyon ki disponib yo (Liy O-P) montre benefis total yo bay Komin Oranj jiska prezan. Isit la, yo te bay plis pase \$ 62.6 milyon atravè de (2) kategori pou ede sivivan nan katastwòf la ak reparasyon, rekonstrikasyon, ak demenajman apre lan. Malerezman, kantite lajan pou rekiperasyon yo bay jiska prezan toujou kite yon gwo bezwen lojman non-satisfè ki nan plis pase \$ 183

milyon dola pou Komin Oranj (Tablo 5 – Ranje R). Lè w ap ajiste pou rekonstriksyon kay rezistan nan kòd bilding aktyèl la, bezwen total non-satisfè yo atravè Komin Oranj monte a plis pase \$ 253,000,000 (Ranje S).

Idantifikasyon Kolòn	Done	Kontaj	Estimasyon Pèt Total/Sipò
A	Domaj Minè-Ba pou Aplikan FEMA IA (Tout Kalite Kay)	4,409	\$ 1,948,039
B	Domaj Minè-Elve pou Aplikan FEMA IA (Tout Kalite Kay)	803	\$ 2,640,669
C	Domaj Minè-Ba pou Aplikan FEMA IA (Tout Kalite Kay)	2,864	\$ 105,395,200
D	Domaj Majè-Elve pou Aplikan FEMA IA (Kay)	901	\$ 41,402,752
E	Gwo Domaj pou Aplikan FEMA IA (kondos/Apatman)	622	\$ 28,582,144
F	Domaj Majè-E;ve pou Aplikan FEMA IA (Kay Mobil)	134	\$ 6,157,568
G	Domaj Majè-Elve pou Aplikan FEMA IA (Tout Lòt Kalite)	20	\$ 919,040
H.	Domaj Grav pou Aplikan FEMA IA (Kay)	57	\$ 2,619,264
I	Domaj Grav pou Aplikan FEMA IA (Kondo/Apatman)	74	\$ 3,400,448
J	Domaj Grav pou Aplikan FEMA IA (Kay Mobil)	25	\$ 1,148,800
K	Domaj Grav pou Aplikan FEMA IA (Tout Lòt Kalite)	2	\$ 91,904
L	Domaj NFIP Idantifye	680	\$ 48,764,546
M	Pèt Lojman Total		\$ 243,070,375
Non	Pèt Lojman Total (Konte 30% Adisyonèl pou Rezilyans)		\$ 315,991,487
O	Peman FEMA pou repara kay	1,633	\$ 13,926,173
P	Peman estimasyon bilding NFIP	680	\$ 48,764,546
Q	Sipò total		\$ 62,690,719
R	Bezwen Inisyal Non-Satisfè	\$ 180,379,656	\$ 180,379,656
S	Bezwen Total pou Lojman Non-Satisfè reprezante yon	\$253,300,768	\$253,300,768

	lòt 30% nan finansman ki nesesè pou soutni rekonstriksyon nan pi wo estanda (rezilyans)		
--	--	--	--

Tablo 2. Enpak Lojman ak Bezwen Non-Satisfè – Komin Oranj, FL
Sous: FEMA

2.2.3. Domaj ak Enpak Katastwòfik

Komin Oranj sitiye nan kè Santral Florid. Kouvri yon sipèfisi ki gen plis pase 1,000 mil kare ak 13 minisipalite, Komin nan abrite prèske yon milyon edmi rezidan, sa ki fè se Komin nan ki gen abitan nan Santral Florid la.

Biwo Rechèch Ekonomik ak Biznis nan Inivèsite Santral Florid (BEBR) estime popilasyon total Komin Oranj ak 13 minisipalite li yo nan 1,481,321 abitan, ak popilasyon Komin Oranj non-enkòpore a nan 928,465 abitan, oswa prèske 63% nan Komin lan.

Aprè anglè, dezyèm lang ki pi plis pale nan Komin Oranj se Panyòl. Yon total de 148,697 kay nan Komin Oranj rapòte ke yo pale Panyòl lakay yo. Nan mitan tout lang yo, 43,801 fwaye te rapòte ke yo pale mwens Anglè "trè byen." Sa gen enplikasyon sou sansibilizasyon ak livrezon pwogram lojman nan kominote a epi bay repons a rekiperasyon apre enpak katastwòfik yo.

2.2.3.1. Pwovizyon ak Kondisyon Lojman Avan Dezas la

Komin Oranj ofri yon varyete kalite lojman ki te jeneralman karakterize kòm kay inifanmilyal, milti-fanmilyal, ak kay mobil. Kay inifanmilyal detache yo fè majorite nan stock lojman Komin Oranj yo (kay vil yo konsidere kòm milti-fanmilyal nan kalkil sa a). Tablo ki anba a montre, an 2021, te gen 554,517 inite abitab nan Komin Oranj. Apeprè 62.7 pousan nan yo se kay inifanmilyal, tandiske 33.5 pousan nan yo se kay milti-famlyal.

Kalite Lojman	Kantite	Pousantaj
Inifamilyal	348,310	62.7

Militifamilyal (2 inite oswa plis)	187,171	33.5
Kay Mobil	18,710	3.7
Lòt	326	0.1
TOTAL	554,517	100

Tablo 3. Inite Lojman Daprè Kalite – Komin Oranj, FL
 Sous: Biwo Resansman Etazini, 2017-2021 Estimasyon Sondaj Kominotè Ameriken pou 5 Ane

Inite lojman ki te konstwi ant 1980 ak 2021 yo konpoze majorite estòk lojman ki nan (71.3 pousan) nan Komin Oranj. Tablo ki anba a montre laj inite lojman yo nan Komin lan.

Ane Estrikti a te Bati	Kantite	Pousantaj
2010 oswa apre	72,917	13.1
2000-2009	117,112	21.1
1990-1999	130,688	18.7
1980-1989	102,036	18.4
1970-1979	66,958	12.1
1960-1969	38,700	7.0
1950-1959	36,615	9.6
1940-1949	8,303	
1939 oswa pi bonè	8,188	
TOTAL	554,517	100

Tablo 4. Ane Estrikti a Bati – Komin Oranj, FL
 Sous: Biwo Resansman Etazini, 2017-2021 Estimasyon Sondaj Kominote Ameriken pou 5-ane (adopte nan Sant Echanj Done sou Lojman nan Florid nan <http://flhousingdata.shimberg.ufl.edu>)

2.2.3.2. **Lojman Abòdab**

Komin Oranj, menm jan ak lòt komin nan Santral Florid la ak atravè peyi a, ap fè fas a yon kriz lojman abòdab. Daprè yon etid Sant Shimberg nan Inivèsite Florid pou Etid Lojman te fè nan ane 2019, yo note ke 98,654 lokatè nan zòn Orlando depanse plis pase 40% nan revni masyèl yo sou lwaye sèlman. Eitou etid la te revele ke gen yon bès global nan pwopriyetè kay ki koresponn a ogmantasyon lokatè yo. Anpil nouvo lokatè pa gen gwo mayen, avèk apeprè 59,000 fwaye ki

touche mwens pase 60% AMI ak plis pase 76,000 fwaye ap konfwonte depans an plis. Ansanm, tandans sa yo endike yon bezwen pou bati plis kay pou lokatè yo ak prezèvasyon ak kreyasyon lojman abòdab pou moun ka achte. Daprè Estimasyon 2022 ACS pou Senk Ane a, mwayèn lwaye brit nan Komin Oranj se \$ 1,553, e revni medyàn ki ajou pou fwaye yo pou 2023 se \$ 85,700.

Rapò Gap Kowalisyon Lojman Nasyonal pou Moun ki Pa Gen Gwo Mwayen yo estime ke se Florid ki dezyèm nan pi move lojman abòdab nan peyi a, ak sèlman 23 kay lokatif abòdab e ki disponib pou chak 100 lokatè ki pa gen gwo mwayen. Abòdabilite pi mal toujou nan Zòn Metwopoliten Orlando-Kissimmee-Sanford, ak 15 ikay abòdab e ki disponib pou chak 100 fanmi ki pa gen gwo mwayen. Rapò a estime tou ke nan Zòn Metwopoliten an, 89% nan menm kay ki pa gen mwayen ap fè anpil depans anplis.

Ilustrasyon ki anba a montre revni anyèl fwaye a ak salè pou chak èdtan ki nesèsè pou peye Lwaye Ekitab nan Komin Oranj. (Remak: nan moman rapò sa a, salè minimòm Florid la te \$ 10 pou chak èdtan ak salè mwayèn Komin Oranj lan te \$ 19.29 pou chak èdtan).

HOUSING COSTS (FAIR MARKET RENTS)	ANNUAL INCOME NEEDED TO AFFORD	HOURLY WAGE FOR 40/HR WEEK NEEDED TO AFFORD	HOURS/WK AT AVG HOURLY WAGE NEEDED TO AFFORD	HOURS/WK AT MINIMUM WAGE NEEDED TO AFFORD
1 bedroom: \$1,237 2 bedroom: \$1,422 3 bedroom: \$1,827 4 bedroom: \$2,211	1 bedroom: \$49,480 2 bedroom: \$56,880 3 bedroom: \$73,080 4 bedroom: \$88,440	1 bedroom: \$23.79 2 bedroom: \$27.35 3 bedroom: \$35.13 4 bedroom: \$42.52	1 bedroom: 49 2 bedroom: 57 3 bedroom: 73 4 bedroom: 88	1 bedroom: 95 2 bedroom: 109 3 bedroom: 140 4 bedroom: 170

*Figures presented in this data are for Orange County including the city of Orlando.

Ilustrasyon 3. Revni , Salè ak Èdtan ki Nesèsè pou Lwaye Ekitab nan Komin Oranj, 2022

Sous: Kowalasyon Nasyonal Lojman pou Moun ki pa Gen Gwo Mayen, Ki pa Rive Touche 2022, Aksè nan <https://reports.nlihc.org/oor/florida>

Tablo ki anba a montre depans an plis ki estime pou tout fwaye (lokatè ak pwopriyetè) dapre revni yo. Tablo a endike ke 104,839 fwaye nan Komin Oranj fè fas ak depans anplis, epi 92,698 fwaye fè fas a depans anplis ekstrèm, kèlkeswa revni yo.

Depans Anplis nan Lojman			
Revni Kay la	30% oswa mwens	30.1-50%	Plis pase 50%
30% AMI oswa mwens	6,088	5,890	48,663
30.01-50% AMI	12,949	23,808	28,987
50.01-80% AMI	40,616	46,193	11,607
80.01-100% AMI	41,261	14,543	1,489
Plis pase 100% AMI	224,865	14,405	1,952
TOTAL	325,779	104,839	92,698

Tablo 5. Depans Anplis nan Lojman Dapre Revni, Tout Kay (2021) – Komin Oranj, FL

Sous: Estimasyon ak pwojeksyon dapre Shimberg Sant d'Etid pou Lojman, dapre Depatman Devlopman Lojman Etazini, Estrateji pou Lojman Konpreyansif Abòdab (Comprehensive Housing Affordability Strategy, CHAS) ak Ansanm Done e pwojeksyon demografik nan Biwo Rechèch Ekonomik ak Biznis, Univèsite Florid la

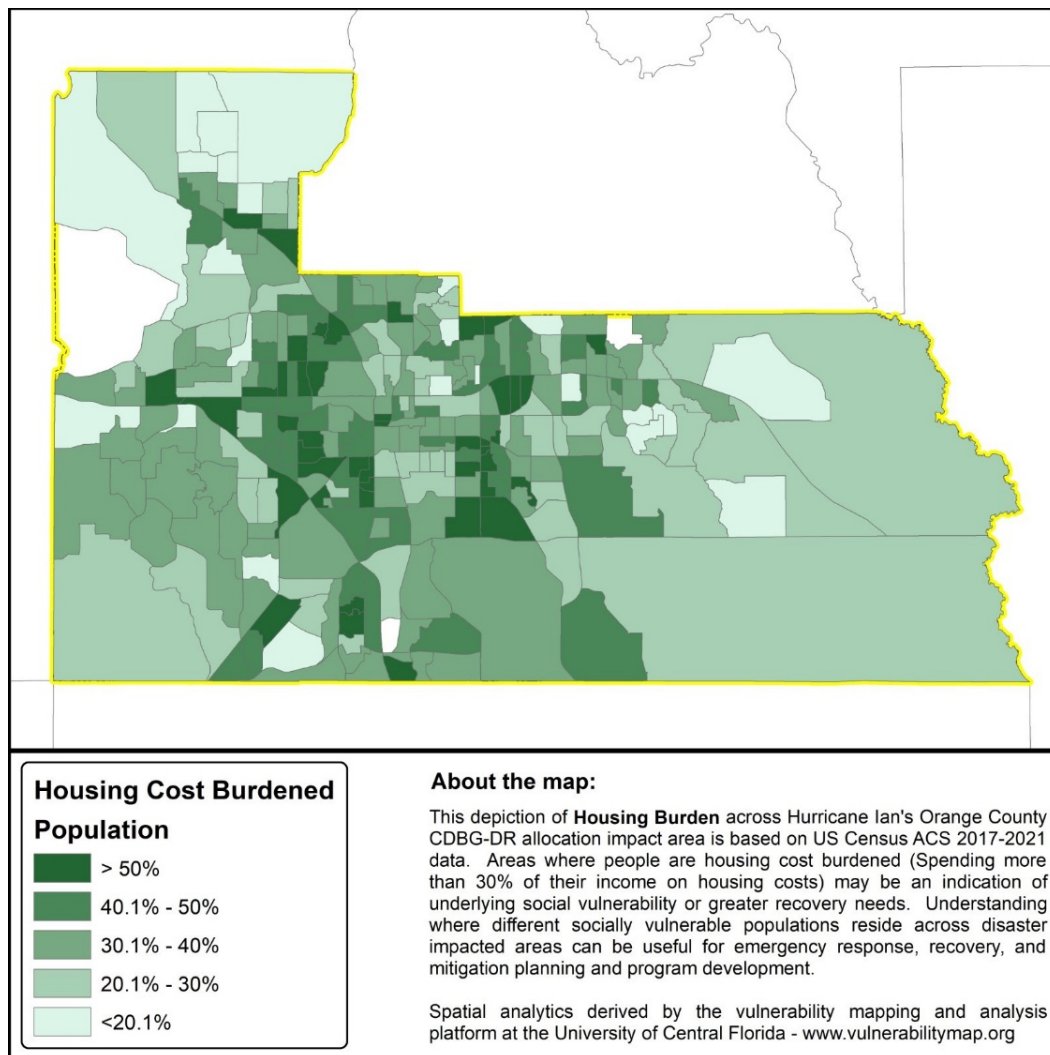

Ilistrasyon 4. Pri Lojman Depans Anplis dapre Sektè Resansman – Komin Oranj, FL

Sous: Platfòm Katografi ak Analiz Vilnerabilite UCF; www.vulnerabilitymap.org

Lè yo separe swivan mòd okipansyon yo, 65,400 fwaye lokatè yo fè depans anplis, konparativman a 39,439 fwaye pwopriyetè yo abite nan kay la; e 62,783 fwaye lokatè yo fè fas a depans anplis grav, konparativman a 29,915 fwaye pwopriyetè yo abite nan kay yo fè fas a depans anplis grav. Done yo endike ke fwaye lokatè yo gen 65 pousan chans pou fè a depans anplis, epi de fwa plis chans pou yo fè fas a depans anplis grav plis pase fwaye ke pwopriyetè yo abite nan kay la. Sa trè preyokipan, etan done ke fwaye lokatè yo gen plis chans tou pou yo pa gen gwo

mwayen e se poutèt sa, yo gen plis chans pou yo gen difikilte pou devni pwopriyetè kay.

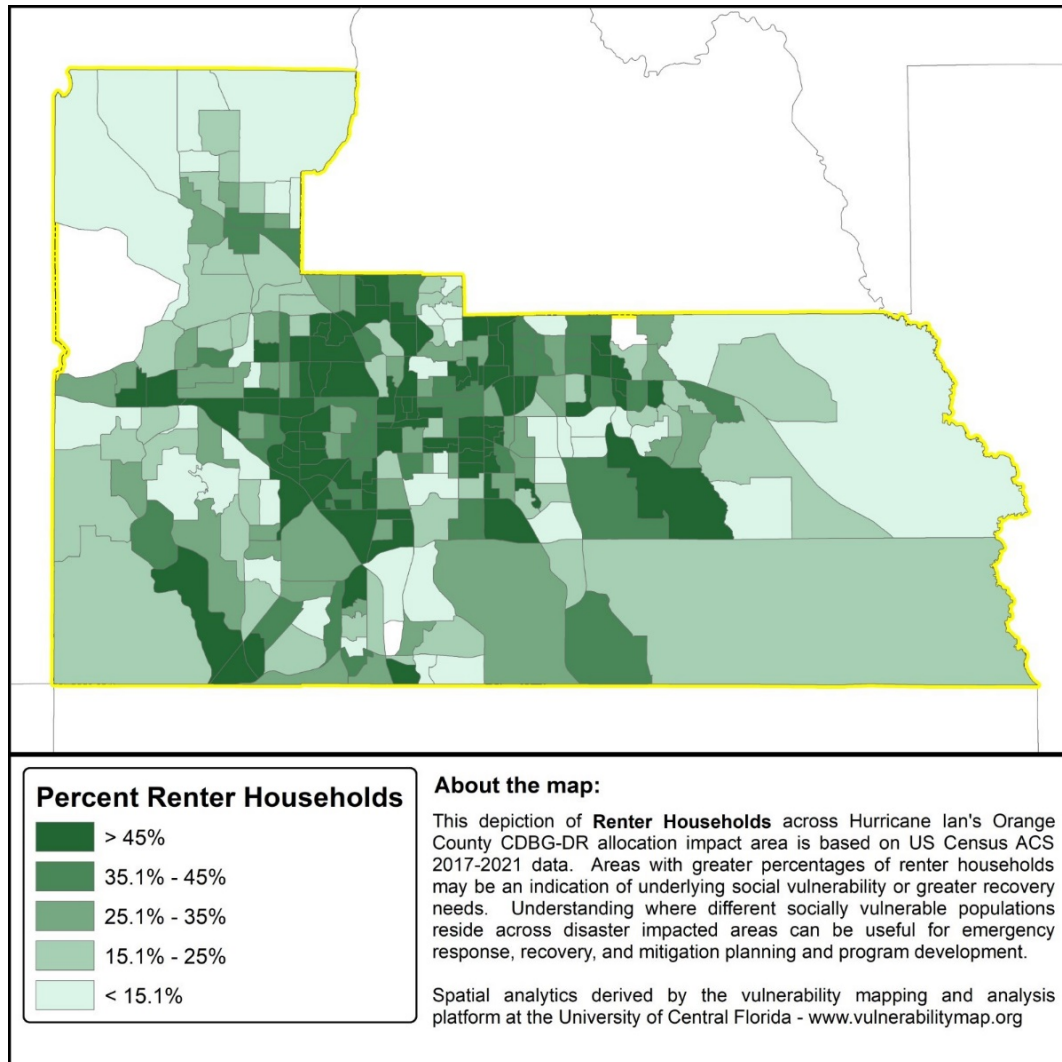

Ilustrasyon 5. Fwaye lokatè yo dapre Sektè Resansman – Komin Oranj, FL
Sous: Platfòm Katografi ak Analiz Vilnerabilite UCF; www.vulnerabilitymap.org

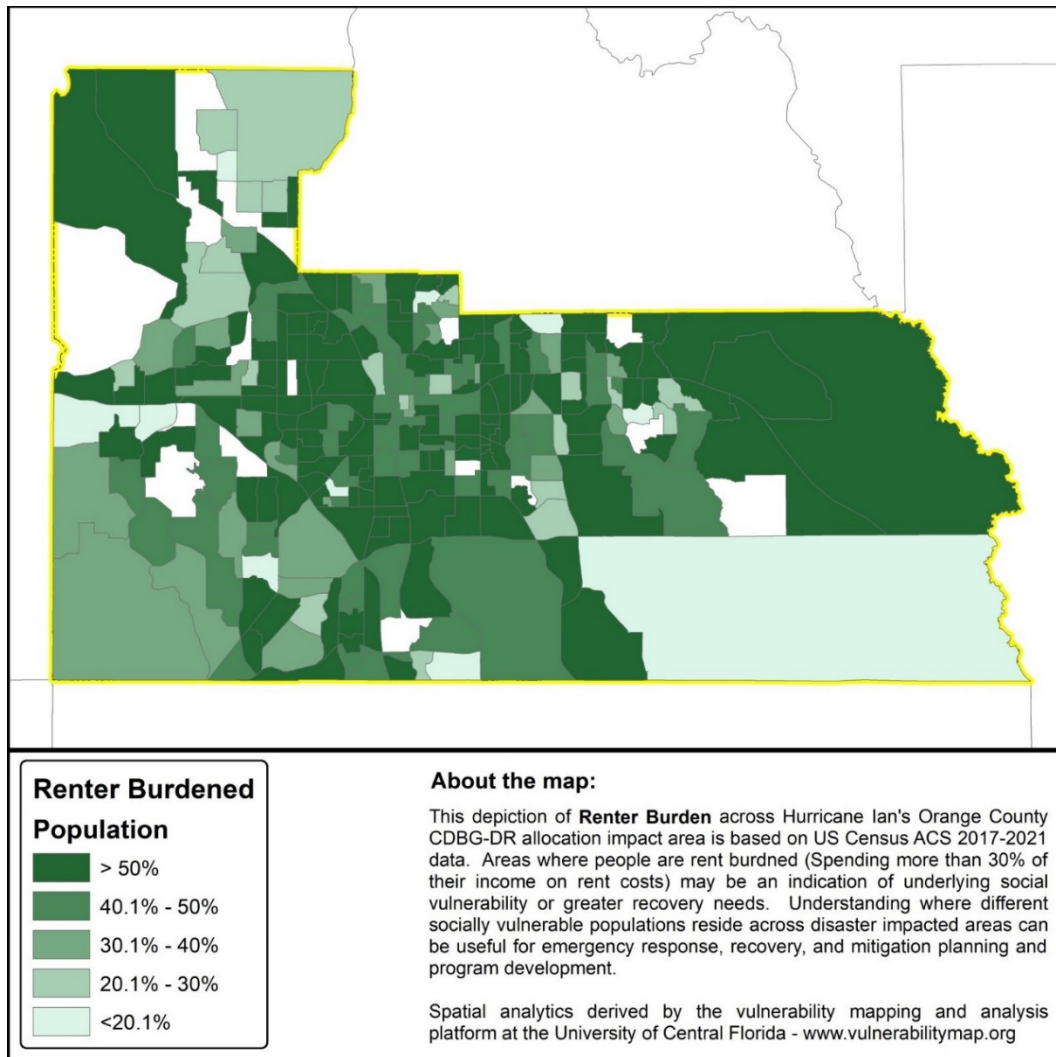

Ilustrasyon 6. Fway lokatè ki Depanse Anplis dapre Sektè Resansman – Komin Oranj, FL

Sous: Platfòm Katografi ak Analiz Vilnerabilite UCF; www.vulnerabilitymap.org

Pou mete plis aksan sou kriz abòdabilite a nan Komin Oranj anvan katastwòf la, ilustrasyon ki anba a montre pri mwayèn lavant kay nan tout Komin lan, ki te double de \$ 204k a \$ 460k ant 2013-2022, pandan ke envantè kay ki disponib yo ap diminye.

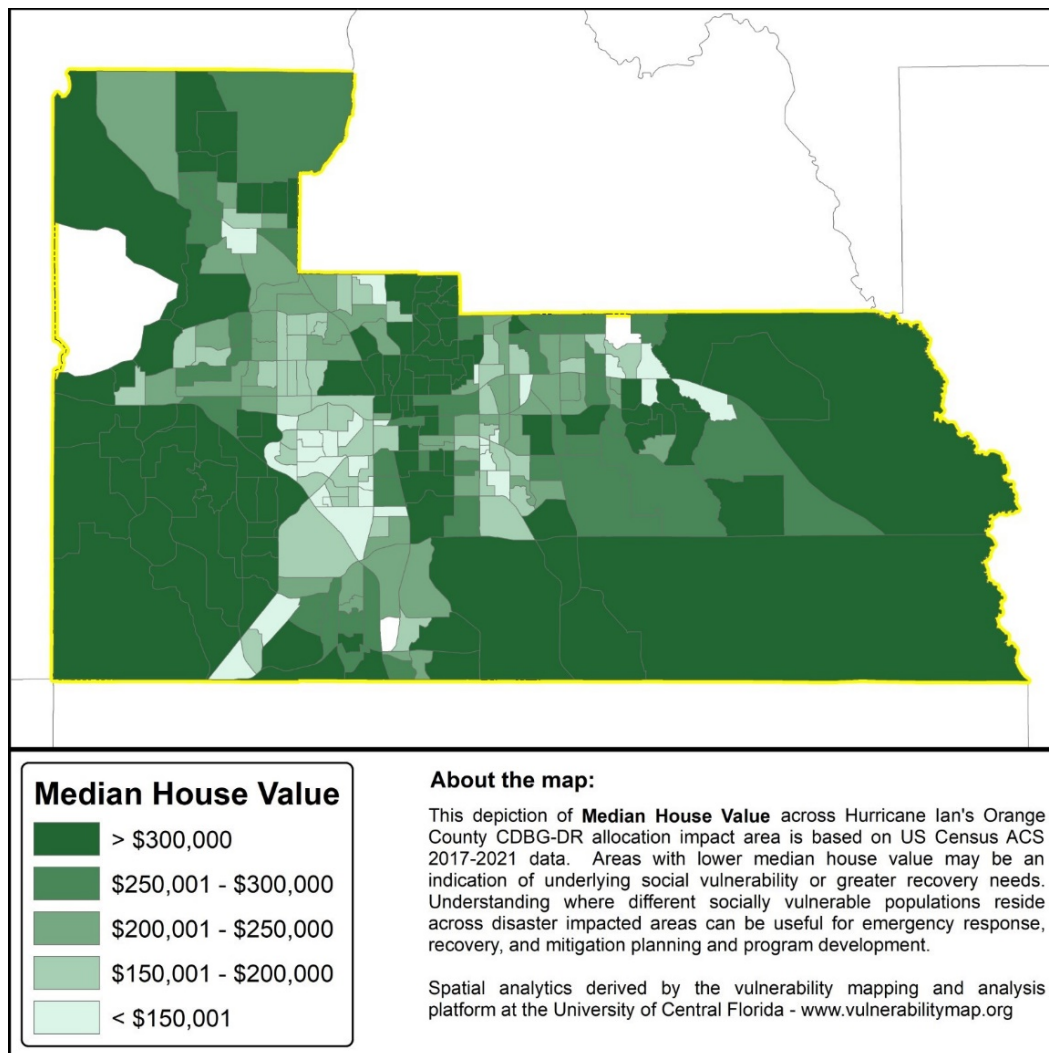

Ilustrasyon 7. Valè Lojman Medyàn – Komin Oranj, FL

Sous: Platfòm Katografi ak Analiz Vilnerabilite UCF; www.vulnerabilitymap.org

Gen de (2) faktè prensipal ki ede fikse pri nouvo devlopman kay yo se valè tèren ak depans pou konstriksyon an, tou de fè fas a yon ogmantasyon siyifikatif, espesyalman pandan pandemi COVID-19 la. Ogmantasyon rapid nan pri tèren te fèt akòz ogmantasyon kantite tèren ki te vann e diminisyon nan òf vas etandi tè.

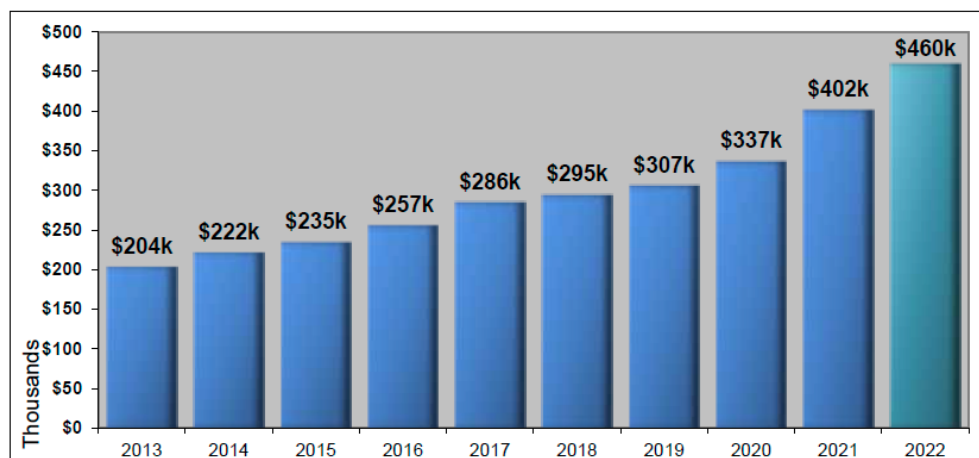

Ilistrasyon 8. Pri Mwayèn Kay ki Deja Egziste nan Tout Komin lan
 Sous: Divizyon Sipò Fiskal ak Operasyon nan Komin Oranj, Janvyè 2023;
 Asosyasyon Rejyonal Ajan Imobilye nan Orlando.

Plizyè faktè te kontribye nan ogmantasyon pri materyèl konstriksyon pandan kèk ane ki sot pase yo. Premyèman, demann pou materyèl konstriksyon nan lemod antye kontinye ap ogmante, pandan ke gen yon mank nan materyèl epi gen reta nan ekspedisyon. Anplis de sa, evènman siklòn yo te lakòz materyèl konstriksyon yo vin pi ra tanporèman akòz efò rekonstriksyon yo.

Pou rezime, anvan evènman Siklòn lan, Komin Oranj te deja nan mitan yon kriz lojman abòdab, epi pousantaj lwaye yo tap ogmante kontinyèlman, pandan ke pwopriyetè kay yo te vin pi plis an plis inaksesib pou majorite fwaye nan Komin Oranj. An menm tan tou, moun ki te posede yon kay yo te vin rann yo kont, akòz ogmantasyon nan pousantaj ipotèk ak pri lojman, yo pat ka gen mwayen pou demenaje. Anplis de sa, pri asirans te kòmanse ap monte, men jan ak pri pou reyabilitasyon oswa ranplasman materyèl ak aparèy menajè ap ogmante tou, nan menm liy ak ogmantasyon pri konstriksyon.

Anplis de kay tradisyonèl ke pwopriyetè yo ak lokatè yo abite nan yo, Komin Oranj ap fè fas tou ak difikilte nan pwodiksyon ak prezèvasyon kay pou moun ki gen bezwen espesyal, enkli lojman pou granmoun aje, lojman pou moun ki andikape, ak lojman pou moun ak fanmi ki sanzabri oswa ki nan risk pou devni sanzabri. Popilasyon sa yo ak bezwen yo ap diskite nan seksyon separe nan Evalyasyon Bezwen Non-Satisfè yo.

2.2.4. Bezwen Inifamilyal v. Bezwen Milti-familyal (Pwopriyetè Abite v. Lokatè)

Done FEMA IA yo te montre ke 99,891 fwaye nan Komin lan te aplike pou asistans ki gen rapò ak katastwòf, enkli rezidan nan apatman, kay mobil, kay, ak duplex, elatriye. Aplikan sa yo ki nan kategori oswa anba revni mwayen-ba (revni anba 80% AMI) ka deja ap depanse twòp pou lojman epi yo espesyalman vilnerab a enpak dezast pandan yap repare kay yo. Ilistrasyon ki anba a montre kantite aplikasyon ki te resevwa nan tout Komin Oranj.

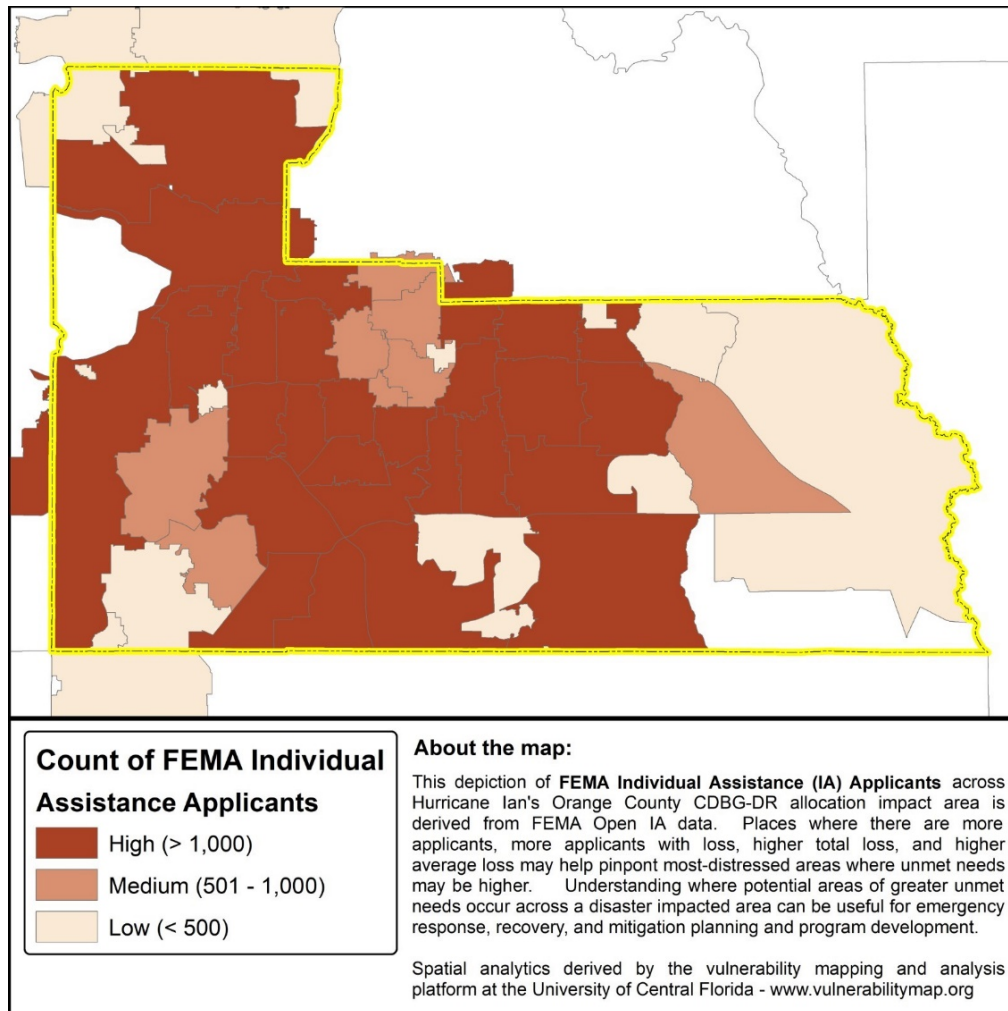

Ilustrasyon 9. Komin FEMA AI Aplikan daprè Sektè Resansman – Komin Oranj, FL

Sous: Platfòm Katografi ak Analiz Vilnerabilite UCF; www.vulnerabilitymap.org

2.2.4.1. Limit Revni, Lwaye Ekitab, ak Peryòd Abòdabilite

Pou ede fanmi ki gen revni modere-ba yo avèk rekiperasyon nan moman dezast la atravè fon CDBG-DR, aplikan yo dwe kalifye daprè revni yo pou yo ka jwenn èd. Itilize limit revni HUD etabli yo, fanmi ki kalifye yo kapab elijib pou pwogram rekiperasyon rezidansyèl yo tankou reyabilitasyon lojman, rekonstriksyon, oswa konstriksyon nouvo lojman. Limit revni pou fwaye LMI yo (revni 80% AMI a) nan Orlando- Kissimmee-Sanford MSA yo endike anba a.

1 Moun	2 Moun	3 Moun	4 Moun	5 Moun	6 Moun	7 Moun	8 Moun
\$ 49,150	\$ 56,200	\$ 63,200	\$70,200	\$75,850	\$ 81,450	\$ 87,050	\$ 92,700

Tablo 6. Limit Revni CDBG Komin Oranj pou Ane 2023 dapre Gwosè Kay la (80% AMI)

Sous: HUD

Komin lan pral itilize limit revni HUD etabli pou chak ane. Omwen, 70 pousan nan fon pwogram yo dwe satisfè Objektif Nasyonal LMI a. Fwaye ki gen yon revni ki pi wo pase 120 pousan nan AMI pa pap kalifye pou asistans nan kad Pwogram CDBG-DR la.

Dapre direktiv HUD yo, Komin Oranj defini lwaye abòdab kòm pi piti nan:

- Mache Lwaye pou lojman ki deja egziste pou kay konparab nan zòn nan, jan HUD etabli l dapre 24 CFR 888.111; oswa
- Lwaye ki pa depase 30 pousan revni ajiste yon fanmi ki gen revni anyèl ki egal a 65 pousan Revni Medyàn Zòn nan (AMI), dapre jan HUD detèmine l la, avèk ajisteman pou kantite chanm ki gen nan kay la.

Mache Lwaye ekitab HUD etabli an 2023 pou Komin Oranj nan lis anba a.

Efikasite	1-Chanm	2-Chanm	3-Chanm	4-Chanm
\$ 1,338	\$ 1,422	\$ 1,616	\$ 2,064	\$ 2,503

Tablo 7. Mache Lwaye Ekitab Komin Oranj 2023 ak Limit Lwaye swivan Kantite Chanm ki gen nan Kay la

Sous: HUD

Peryòd abòdab minimòm ki nesèsè pou kay yo jwenn èd nan fon CDBG-DR yo nan lis ki anba a epi yo konsistan avèk peryòd abòdab pou lòt pwogram Komin Oranj administre.

- Inifamilyal (jiska \$ 30,000): sibvansyon;
- Inifamilyal (\$ 30,001 a \$ 200,000): minimòm 5 ane;
- Rekonstriksyon yon inifamilyal: minimòm 10 ane;
- Multi-familyal (reyabilitasyon): minimòm 10 ane; ak
- Multi-familyal (nouvo konstriksyon): minimòm 15 ane.

Restriksyon sou abòdabilite pral aplikab avèk restriksyon sou aksyon lavant, akò ak/oswa enstriman similè.

2.2.4.2. Analiz Done Asistans Endividyèl (AI) FEMA

Tablo done ki anba yo gen ladan enpak nan Siklòn lan sou aplikan ki okipe pwopriyete yo ki gen domaj nan pwopriyete imobilye e sou demann lokatè ki gen domaj nan pwopriyete pèsònèl yo, jan sa rapòte nan pòtay aplikasyon FEMA IA.

# Aplikan	#Enspekte ak Domaj (Pwopriyete Imobilye)	# Asistans ki te Resevwa	Pèt Mwayèn FEMA Verifye
37,617	2,108	2,984	\$ 9,763

Tablo 8. Aplikan FEMA IA ki Okipe Pwopriyete yo – Siklòn lan

# Aplikan	#Enspekte ak Domaj (Pwopriyete Pèsònèl)	# Asistans ki te Resevwa	Pèt Mwayèn FEMA Verifye
62,153	3,854	1,534	\$ 2,801.77

Tablo 9. Aplikan FEMA IA Lokatè ki Okipe Kay yo – Siklòn lan

Kalite Rezidans	# Aplikan	% Pwopriyete	% Lokatè	% Enkoni	% Kalite
-----------------	-----------	--------------	----------	----------	----------

è ki Okipe Kay yo					
Apatman	30,675	0.02%	99.93%	05	30.71%
Etablisman pou Lavi Asiste	88	0.00%	100.00 %	0.00%	0.09%
Bato	10	60.00%	40.00%	0.00%	0.01%
Dòtwa Kolèj	25	0.00%	100.00 %	0.00%	0.03%
Kondo	3,231	44.44%	55.37%	0.19%	3/23
Etablisman Koreksyonèl	6	0.00%	100.00 %	0.00%	0.01%
Kay/Duplex	54,455	55.98%	43.88%	0.13%	54.51%
Lojman Militè	16	0.00%	100.00 %	0.00%	0.02%
Kay Mobil	4,381	70.55%	29.31%	0:14	4.39%
Lòt	3,949	30.87%	68.65%	0.48%	3.95%
Kay-de-vil	2,877	44.07%	55.82%	0.10%	2.88%
Karavan Vwayaj (vid)	177	59.32%	40.68%	0.00%	0.18%
	1	0.00%	100.00 %	0.00%	0.00%
Gran Total:	99,891	37.66%	62.22%	0.12%	100.00 %

Tablo 10. Aplikasyon FEMA IA dapre Kalite Lojman – Siklòn lan

Kategori domaj FEMA itilize yo dekri anba a.

Kay pwopriyete yo okipe:

- Minè-Ba: Mwens pase \$ 3,000 nan domaj imobilye FEMA enspekte.
- Minè-Elve: \$ 3,000 a \$ 7,999 nan domaj imobilye FEMA enspekte.
- Majè-Ba: \$ 8,000 a \$ 14,999 nan imobilye FEMA enspekte ak/oswa 1 a 3.9 pye inondasyon nan premye etaj la.
- Majè-Elve: \$ 15,000 a \$ 28,800 nan domaj imobilye FEMA enspekte ak/oswa 4 a 5.9 pye inondasyon nan premye etaj la.
- Grav: Plis pase \$ 28,800 domaj imobilye FEMA enspekte oswa detèmine ki detwi ak/oswa 6 pye oswa plis inondasyon nan premye etaj la.

Kay Lokatè Okipe:

- Minè-Ba: Mwens pase \$ 1,000 nan domaj pwopriyete pèsonèl FEMA enspekte.
- Minè-Elve: \$ 1,000 a \$ 1,999 nan domaj pwopriyete pèsonèl FEMA enspekte oswa detèmine ke domaj yo "modere".
- Majè-Ba: \$ 2,000 a \$ 3,499 nan domaj pwopriyete pèsonèl FEMA enspekte oswa 1 a 3.9 pye inondasyon nan premye etaj la oswa enspektè FEMA a detèmine domaj la 'Majè.'
- Majè-Elve: \$ 3,500 a \$ 7,500 nan domaj pwopriyete pèsonèl FEMA enspekte oswa 4 a 5.9 pye inondasyon nan premye etaj la.

Kay avèk Minè-Ba	Kay avèk Minè-Ba	Kay avèk Majè-Ba	Kay avèk Majè-Wo	Kay ki Grav
2,696	781	1,357	733	55

Tablo 11. Domanj nan Pwopriyete Imobilye FEMA IA ke Pwopriyete Okipe – Siklòn lan

Kay avèk Minè-Ba	Kay avèk Minè-Elve	Kay avèk Majè-Ba	Kay avèk Majè-Elve	Kay ki Grav
1,713	22	1,505	949	103

Tablo 12. Domanj nan Pwopriyete Imobilye FEMA IA ke Lokatè Okipe – Siklòn lan

Menm jan ak ilustrasyon pèt total la, mwayèn pèt imobilye a pa bay yon imaj konplè sou sivivan ki pi afekte yo. Kòd postal ki gen pi gwo domaj mwayèn yo ka kategorize nan swa kote pèt finansye yo mwen elve, oswa kote anpil nan rezidans Komin Oranj yo te souffri pèt modere. Pou arive a yon konpreyansyon ki pi konplè sou enpak Siklòn lan yo epi pou idantifye zòn ki te pi afekte yo fò nou evalye tout ansanm done FEMA yo tankou jan yo endike nan ilustrasyon 17 ak 18 anba a.

Katografi kantite aplikan avèk nenpòt nivo RPFVL la founi yon modèl enpak lejèman diferan nan zòn enterè Siklòn lan AOI. Isit la, an plis de zòn ki endike avèk pèt total ak mwayèn yo, pifò nan zòn yo atravè Sant Wès ak Ès Oranj yo parèt pi afekte.

ilistrasyon ki anba yo montre pèt pwopriyete ki rapòte ak verifye pou tout aplikan pou asistans endividyèl FEMA, pou enkli pèt mwayèn verifye.

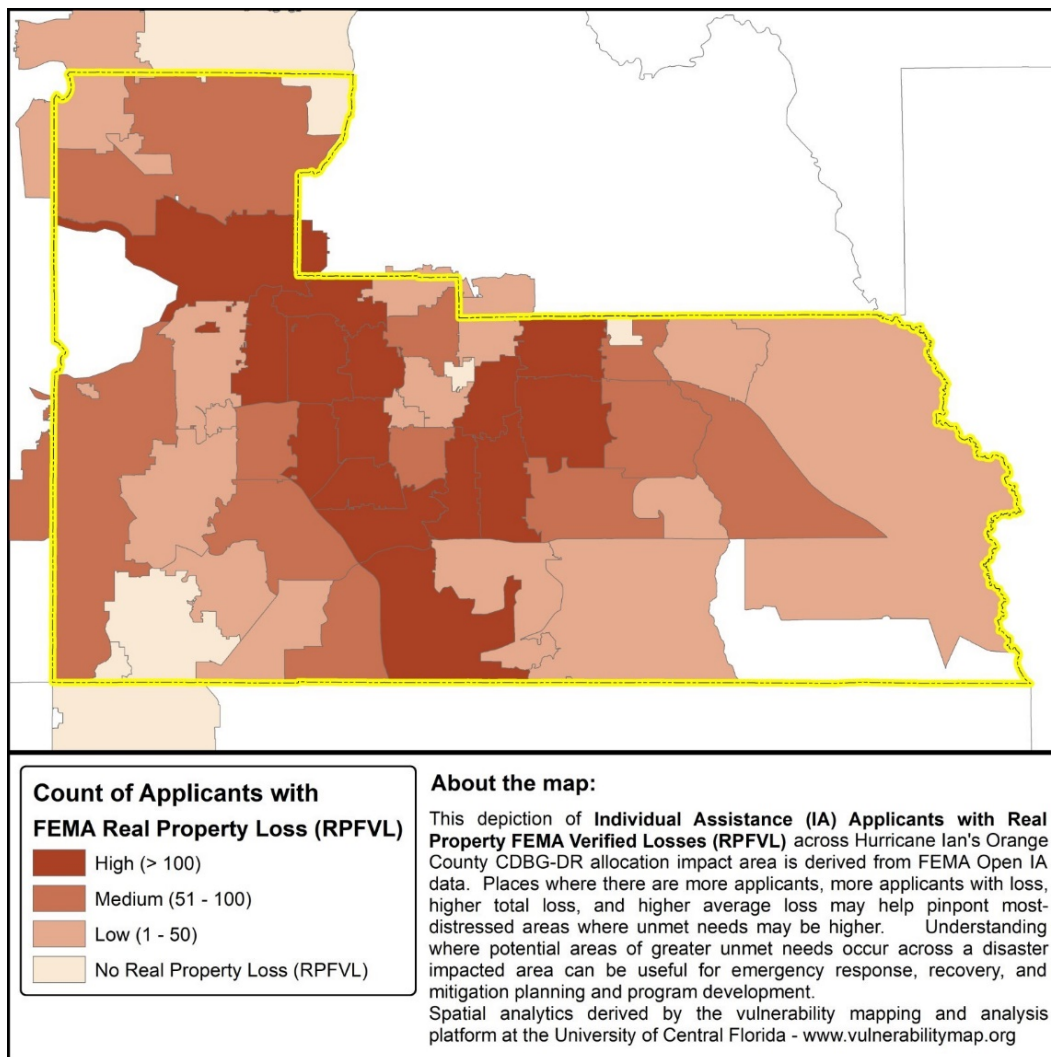

Ilustrasyon 10. Aplikan nan komin FEMA AI ki fè Pèt Pwopriyete Imobilye daprè Sektè Resansman – Komin Oranj, FL
Sous: Platfòm Katografi ak Analiz Vilnerabilite UCF; www.vulnerabilitymap.org

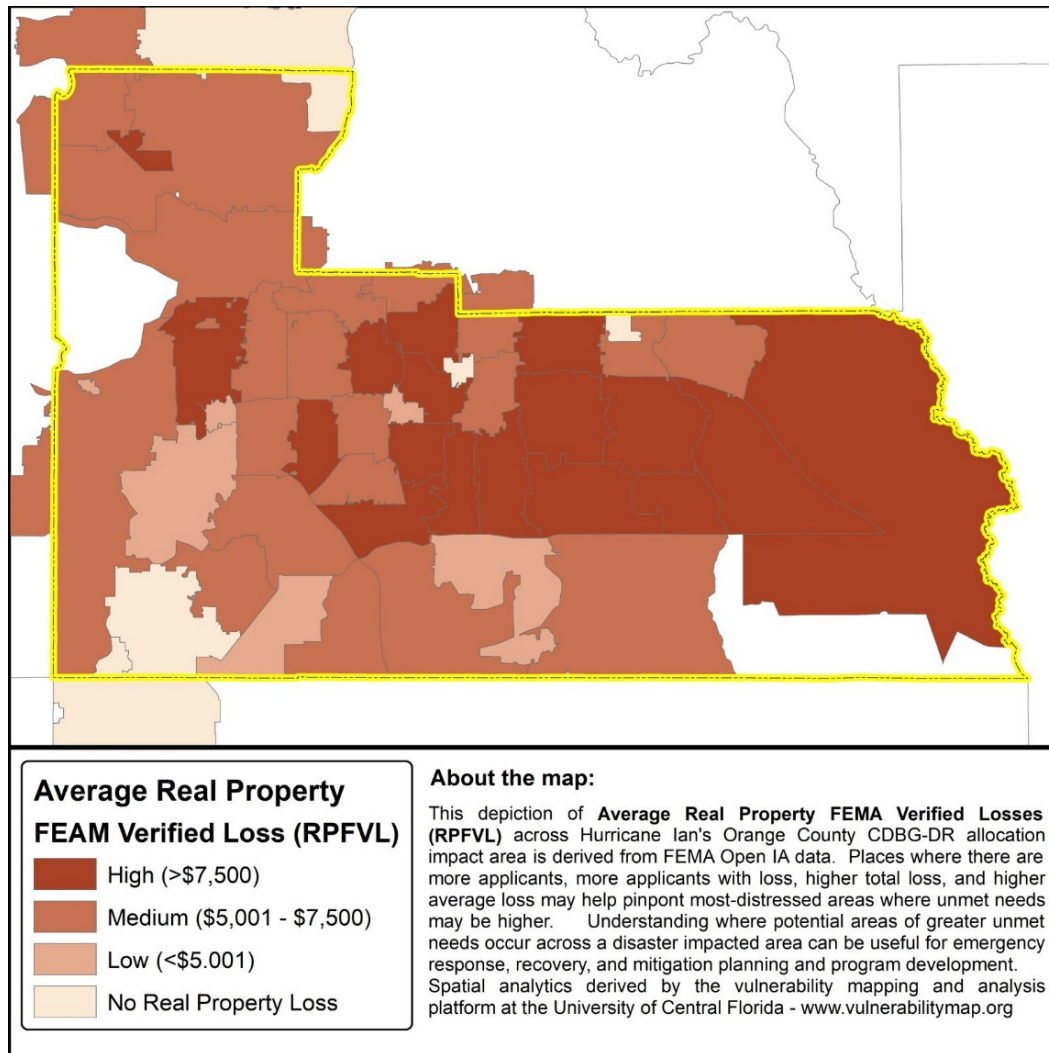

Ilustrasyon 11. Mwayèn Pèt Pwopriyete Imobilye FEMA Verifye daprè Sektè Resansman – Komin Oranj, FL
Sous: Platfòm Katografi ak Analiz Vilnerabilite UCF; www.vulnerabilitymap.org

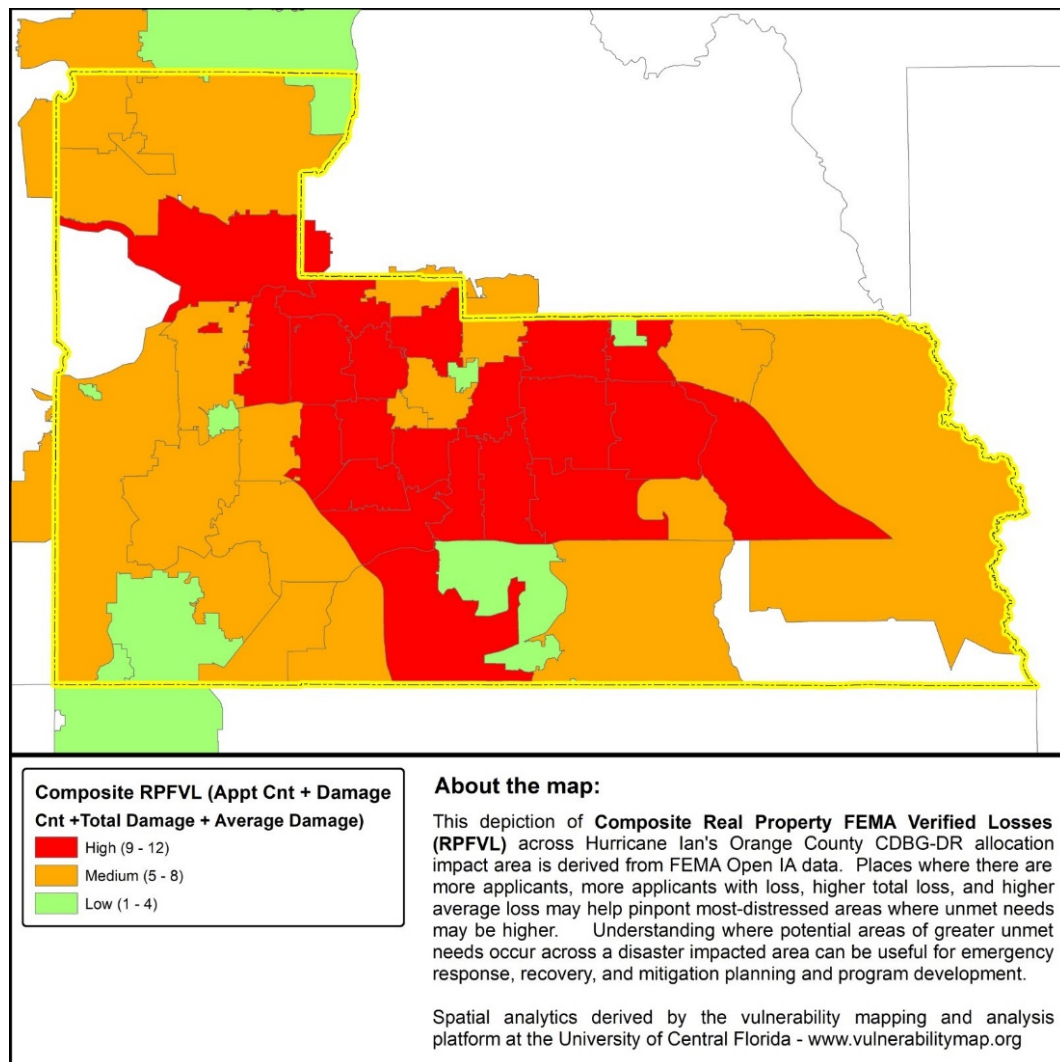

Ilustrasyon 12. Pèt Konpoze Verifye nan Pwopriyete Imobilye dapre Sektè Resansman – Komin Oranj, FL

Sous: Platfòm Katografi ak Analiz Vilnerabilite UCF; www.vulnerabilitymap.org

2.2.5. Lojman Piblik ak Lojman Abòdab

Nan kad pwosesis konsiltasyon an, Komin Oranj te fè yon reyinyon nan dat 11 septanm 2023, avèk ajans lojman piblik lokal yo. Gen de (2) ajans lojman piblik ki gen lojman piblik nan Komin Oranj, Otorite Lojman Winter Park ki gen yon total de 705 inite ak Otorite Lojman Orlando ki gen yon total de 1,978 inite.

2.2.5.1. *Lojman Milti-familyal Asiste*

Enfòmasyon yo te jwenn pandan pwosesis konsiltasyon an te montre ke pifò inite milti-familyal ki te domaje nan Siklòn Ian yo pa te ede inite lojman, ak pi fò nan domaj yo rapòte nan zòn koridò Alafaya/Inivèsite a. Plizyè inite lojman asiste ke òganizasyon a-bi- non likratif te posede ki te sibi domaj, kòm Sosyete Devlopman Ekonomik Gran Aveni. Aspire Health Partners te demenaje plizyè pwogram nan lòt kote apre siklòn nan akòz domaj enpòtan nan do kay la.

2.2.5.2. *Otorite Lojman Piblik*

Otorite Lojman Piblik	# Inite ki gen Domaj Minè	# nan Inite ki gen Domaj Majè	# nan Inite ki Detwi	# Kantite total inite ki domaje
Otorite Lojman Orlando	0	0	1	1
Otorite Lojman Winter Park	20	30	0	50

Tablo 13. Rapòte Domaj nan Inite Lojman Piblik yo
Sous: Otorite Lojman Orlando, Otorite Lojman Winter Park

Daprè done ke de (2) ajans lojman piblik bay ak inite lojman piblik nan Komin Oranj, 51 inite total te domaje. Nan 705 inite total Otorite Lojman Winter Park, yo te rapòte gen 20 inite ki te gen domaj minè, tandiske yo te rapòte 30 inite te gen domaj majè, ki totalize a 50 inite (oswa 7% nan inite total yo). Nan 1,978 inite total Otorite Lojman Orlando a, yo te rapòte youn te detwi.

Yon rezime sou bezwen lojman non-satisfè yo prezante anba a. Demann FEMA yo, ansanm ak Pwogram Nasyonal Asirans pou Inondasyon (NFIP), montre pèt total sou lojman nan Komin Oranj ki nan \$ 243,070,375 ak 10,591 inite. Total modifiye a \$ 315,991,487 reprezante yon lòt 30% ki nesèsè pou rebati plis rezistan.

Pou garanti èd pou reparasyon lojman yo konsider nan kalkil bezwen lojman nonsatisfè yo, yo te ajoute peman FEMA IA pou repare kay yo ak peman pou konstriksyon NFIP a te adisyone pou jwenn sipò total ki te resevwa a, nan \$ 62,690,719. Apre sa, yo te soustrè pèt total ki te resevwa nan pèt total lojman yo, ki founi total bezwen lojman non-satisfè pou Komin Oranj akòz Siklòn Ian.

Done	Kontaj	Total Estime
Pèt Lojman Total (FEMA/NFIP)	10,591	\$ 243,070,375
Pèt Total Lojman (ki reprezante 30% depans rezilyans yo)		\$ 315,991,487
Total Sipò ki te Resevwa (FEMA/NFIP)	2,313	\$ 62,690,719
Bezwen Lojman Total Non-satisfè		\$253,300,768

Tablo 14. Rezime Bezwen Lojman Non-satisfè – Komin Oranj, FL
Sous: FEMA

2.2.6. Lojman Ekitab, Done sou Dwa Sivil ak Ekite Avanse

Depatman Lojman ak Devlopman Iben Etazini (HUD), Biwo Lojman Ekitab ak Opòtinite Egal (FHEO), responsab pou administrasyon ak aplikasyon lwa ak règleman federal sou lojman ekitab. Gid nan Avi Rejis Federal la ki te pibliye nan dat 18 me 2023 (Nimewo Dosye. FR-6393-N-01) mande pou benefisyè yo konfòme yo ak lwa lojman ekitab ak dwa sivil yo. Sa enkli, men sanzoublyte, Tit VIII Lwa sou Dwa Sivil 1968 (Lwa sou Lojman Ekitab), Tit VI Lwa sou Dwa Sivil 1964, Seksyon 504 Lwa sou Reyabilitasyon 1973, Lwa sou Ameriken ki Andikape 1990, ak Seksyon 109 Tit I Lwa sou Lojman ak Devlopman Kominotè 1974.

Kòm rezilta, Komin lan pran angajman pou bay tout moun aksè ekitab ak opòtinite, jan sa nesesè, atravè pwogram federal, eta, ak finansman kontinyèl Komin lan. Pou asire Komin lan kenbe yon pratik estanda ekitab pou pwogram CDBG-DR yo,

Komin lan pral regilyèman mete ajou analiz senk (5) ane li a sou obstak lojman ekitab, ke yo rekonèt kòm analiz enpediman nan Chwa Lojman Ekitab (AI), epi ajoute kritè lojman ekitab nan règleman ak pwosedi pwogram CDBG-DR yo. Anplis de sa, Komin lan pral kontwole pwogram CDBG-DR li yo pou konfòme avèk lwa ak règleman lojman ekitab yo. Epitou, yo pral mete ajou manyèl operasyonèl ak pwosedi Komin Oranj lan pou reflekte langaj avi rejis federal la ak pi bon pratik CDBG-DR yo. Komin Oranj ap kontinye mete ajou Plan Konsolidasyon li yo pou asire ke lojman ekitab yo adrese kòrèkteman nan nivo lokal, ak Divizyon Lojman ak Devlopman Kominotè Komin Oranj ap dirije an konfòmite ak eleman sa yo.

Nan etabli yon apwòch estratejik ki baze sou done pou finansman CDBG-DR, pou ede evite disparite kontinyèl ak diminye inegalite nan kominote nou yo pandan yap retabli, Komin lan efektivman analize done demografik sou klas ki pwoteje yo ki baze sou lojman ekitab ak lwa ak règleman dwa sivil yo. Komin Oranj kontinye bay priorite a popilasyon vilnerab yo, klas pwoteje yo, ak kominote mal desèvi ki pa gen gwo mwayen oswa revni modere yo, ak moun ki gen konpetans limite nan lang angle (LEP) pou detèmine kalifikasyon yo pou èd, paske popilasyon sa yo afekte yon fason dispwopòsyonèl nan depans ak fado dezas sa a.

Komin Oranj pral respekte règleman lojman ekitab yo pou asire ke minorite rasyal ak etnik yo pa viktim diskriminasyon enjis oswa yo pa gen aksè a asistans nesèsè, patikilyèman nan rejyon pòv kote gwoup sa yo pi dominan. Yap presize angajman sa a lè yap aplike règleman ak pwosedi pou pwogram ak aktivite CDBG-DR yo. Pwogram Komin yo devlope espesyalman pou ofri akomodasyon esansyèl an akò

ak Lwa Ameriken ki Andikape yo (ADA) ak moun ki Konpetans Angle Limite (LEP) pou ede moun ki afekte nan katastwòf la avèk pwosesis rekiperasyon yo.

Efò pou adrese Objektif Lojman Ekitab

Akòz angajman kominote vas komin Oranj fè nan kad devlopman Plan Aksyon sa a, anplwaye yo te kapab idantifye baryè potansyèl ki ta ka kreye yon obstak ki pa jistifye oswa yon echèk pou benefisye popilasyon vilnerab yo ak klas pwoteje yo epi adrese baryè sa yo avèk mezi korektif. Anpil nan baryè sa yo te dekri tou nan Analiz 2022-2026 Komin Oranj lan sou enpedans pou Chwa Lojman Ekitab (AI). Pandan Pwogram CDBG-DR a ap antre nan faz aplikasyon an, Komin lan pral travay kole kole ak patnè a-bi-non likratif yo ak moun ki gen enterè yo pou idantifye tout lòt baryè epi etabli yon mekanis pou korije tout echèk. Amanman Plan Aksyon CDBG-DR nan lavni ak rapò chak trimès yo pral adrese mekanis koreksyon sa a, ansanm ak mezi espesifik ke Komin Oranj ak patnè yo pral itilize pou kontwole baryè potansyèl yo epi evite echèk ki pa jistifye yo.

Bayryè Potansyèl #1: Lojman ki aksesib pou granmoun aje ak moun ki gen andikap yo.

Diskriminasyon ki baze sou estati andikap ak echèk pou fè akomodasyon konstitye yon baryè pou chwa lojman ekitab pou rezidan granmoun aje yo ak moun ki gen andikap yo. Rechèch sou lwa an matyè lojman ekitab ki soti nan pwosè sivil ak pwosedi legal yo revele ke andikap te baz ki pi souvan site nan plent fòmèl sou swadizan diskriminasyon lojman ki te depoze nan HUD apati 2016-2020, ki reprezante 55.5% nan plent ki te depoze yo.

Lòt opinyon ki soti nan men entèvenan yo revele ke moun ki gen andikap ak popilasyon granmoun aje yo fè fas a obstak enpòtan nan remedye reparasyon kay yo ak modifikasyon aksè yo. Modifikasyon yo souvan nesesè pou asire yon kalite lavi ki an sekirite ak an sante pou popilasyon vilnerab sa yo epi yo agrave pandan ke estòk lojman yo ap antre nan laj e katastwòf natirèl yo ap ogmante nan gravite ak frekans.

Pou evite obstak lojman ekitab, Komin Oranj pral asire gen opsyon lojman ADA aksesib ak granmoun aje yo ak opsyon reparasyon lojman. Règleman ak pwosedi pwogram ki aplikab yo pral gen ladan langaj ki nesesè yo. Komin lan pral kontinye fè patenarya tou ak ajans a-bi- non likratif lokal yo, tankou Sèvis Legal Kominotè Mid-Florida ak Sosyete Èd Legal Komin Oranj, pou edike sou-benefisyè yo sou pwosedi aranjman rezonab ak pi bon pratik sou lojman ekitab.

Baryè Potansyèl #2: Mank kontak kontinyèl nan katye Ba-Modere yo ak popilasyon LEP yo

Anpil rezidan te eksprime fristrasyon yo paske yo santi yo pa enfòme sou inisyativ ak pwogram Komin lan pandan reyinyon angajman kominotè nou yo epi yo te mete aksan sou nesesite pou konsyantizasyon kontinyèl nan kominote Ba-Modere yo. Anplis de sa, yo te note ke materyèl pwogram nan ak enfòmasyon yo ta dwe ofri nan lòt lang ki pa angle.

An konfòmite ak Plan Aksè nan Lang Komin Oranj lan, Komin Oranj pral ofri materyèl dijital ak enprime nan fòma aksesib pou moun ki gen andikap vizyèl oswa

oditif, ansanm ak moun LEP yo. Yo pral ofri tradiksyon ekspresman nan lang Panyòl ak Kreyòl Ayisyen.

Patnè Komin Oranj ak Sèvis Legal Kominotè Mid-Florida ak Sosyete Èd Legal, ansanm ak Kontini Swen lokal la, pou ofri fòmasyon sou lojman ekitab ak atelye pou lokatè (an Anglè ak Panyòl). Nan 2021-2022, Komin lan te fè 14 evènman lojman ekitab ak plis pase 100 moun ki te asiste, epi lap kontinye elaji efò fòmasyon yo pandan aplikasyon Pwogram CDBG-DR la ap kòmanse.

Baryè Potansyèl #3: Akòz kwasans popilasyon an kap grandi a, jantrifikasyon nan katye Nwa ak Mawon

Selon done resansman ameriken an, byenke popilasyon Nwa ak Latino yo reprezante sèlman 51.3% nan popilasyon total Komin Oranj yo, reprezante 69% nan popilasyon total ki pòv la. Ogmantasyon siyifikatif nan popilasyon Latino ak Nwa nan Komin Oranj pandan de deseni ki sot pase yo rann zafè sa a espesyalman enpòtan. Prèv kalitatif moun ki nan lokalite yo founi, fòtman sijere ke anpil sitwayen Nwa ak Mawon nan Komin Oranj yo te fòse pou demenaje soti nan pwòp katye yo.

Komin Oranj pral devlope metrik pou evalye distribisyon lajan yo, pou asire ke pa gen okenn echèk pou benefisyè minorite rasyal ak etnik yo. Komin lan pral ede tou sou-benefisyè li yo ak vandè ki responsab pou pase a laksyon yo idantifye avni pou konsèy sou posesyon kay ak lòt inisyativ ki ka ede fwaye yo pa pèdi dwa yo.

Baryè Potansyèl #4: Abòdabilite Lojman ak Opsyon Lojman pou Klas Pwoteje yo

Komin Oranj fè fas a pwoblèm abòdabilite lojman patikilyèman grav, e pwoblèm sa yo gen yon enpak dispwopòsyonèl sou klas ki pwoteje nan jiridiksyon an. Inisyativ ki gen potansyèl pou adrese obstak sa a gen ladan tou de sijè elaji ki abòde asistans lojman nan Komin Oranj ak ankouraje pwopriyetè yo pou patisipe nan inisyativ asistans lojman sa yo. Etan done ke diskriminasyon sou revni souvan kontribye nan segregasyon rezidansyèl paske pwopriyetè kay ki refize aksepte kupon revni, pwogram edikasyon pou pwopriyetè yo ka gen anpil valè pou adrese disparite sa a. Jiridiksyon an dwe egalman anvizaje devlope pwogram edikasyon sou dwa lokatè yo atravè Biwo Sèvis lokatè ki fèk louvri a pou asire lokatè yo konprann dwa yo ak kòman pou fè moun respekte dwa yo.

Anplis de sa, Komin Oranj dwe kontinye devlope yon endis vilnerabilite, itilize done demografik sou fwaye ki fè fas a youn oswa pliziyè pwoblèm nan domèn lojman, enkli peye plis, osi byen ke opinyon piblik la sou kesyon ki soti nan gwoup konsantre yo. An swit, endis sa a dwe aplike nan pwogram èd pou lwaye nan yon fason ki vize fwaye ki pi vilnerab yo.

Plis detay sou obstak lojman ekitab yo ak aktivite rekòmande yo dekri espesyalman nan rapò AI 2022-2026 la ak rezime nan tablo ki anba a.

**BARYÈ LOJMAN
EKITAB**

AKTIVITE REKÒMANDE

<p>#1: Angajman ba nan mache travay la ak revni limite mete restriksyon sou chwa lojman ak aksè a opòtinite nan mitan klas pwoteje yo</p>	<ul style="list-style-type: none"> • Kontinye kolabore ak entèvenan kle yo sou aplikasyon objektif ak estrateji devlopman mendèv ki genyen nan Estrateji Global Devlopman Ekonomik Ès Santral Florid (CEDs) 2022 a. • Travay avèk patnè kominotè yo pou sipòte patisipasyon rezidan yo ak anplwayè yo nan rechèch travay, plasman, ak pwogram fòmasyon, tankou pwogram Nivo Elve Oranj lan.
<p>#2: Defi nan abòdabilite lojman gen yen yon enpak dispwopòsyone sou chwa lojman pou klas pwoteje yo</p>	<ul style="list-style-type: none"> • Kontinye devlope yon endis vilnerabilite pou aplikan ki bezwen èd avèk lwaye ak yon pwogram asistans ki vize granmoun aje ki vle vin aje an plas. • Atravè Biwo Sèvis pou Lokatè yo, devlope pwogram edikatif sou dwa lokatè pou pwopriyetè kay ak lokatè yo pou adrese pwoblèm tankou diskriminasyon sou sous revni
<p>#3: estòk lojman ki deja egziste yo pa ase pou satisfè bezwen rezidan yo</p>	<ul style="list-style-type: none"> • Bay opòtinite pou fwaye yo reyalize otosifzans ak bati richès atravè pwogram pwopriyetè kay, klas alfabetizasyon finansye, ak pratik prè afimatif. • Idantifye ak adopte chanjman nan kòd zonaj kap ankouraje plis devlopman entèsere ak yon divèsite ki pi elaji nan kalite lojman. • Patnè ak òganizasyon kominotè yo, gwoup rezidan yo, elatriye, pou enplimante estrateji ki konsantre sou pèmèt fwaye ki gen revni ba yo pou jwenn aksè nan yon seri opsyon lojman ki pi laj ak opòtinite egal pou sèvis/benefis.
<p>#4: Bezwen kontinyèl pou investi nan katye ki nan zòn trè pòv yo e ki pa gen anpil aksè a resous ak sèvis</p>	<ul style="list-style-type: none"> • Finanse pwojè ki ogmante aksè a manje fre, swen sante, laj-band, sant kominotè, pak, ak sèvis nan fwaye ki pa gen gwo mayen yo. • Patnè avèk distri Lekòl Piblik Komin Oranj lan, òganizasyon lokal a-bi-non likratif yo, ak lòt patnè pou ofri resous ak sèvis pou elèv lekòl ki pap byen pèfòme yo.
<p>#5: Opsyon lojman pou moun ki gen andikap yo limite</p>	<ul style="list-style-type: none"> • Patnè ak òganizasyon a-bi- non likratif ki ofri pwogram pou ede moun ki gen andikap ak granmoun aje yo repare kay yo ak modifye aksebilite yo. • Patnè ak yon òganizasyon lojman ekita pou ofri edikasyon ak sansibilize pwopriyetè kay yo, administratè pwopriyete yo, ak lòt founisè lojman sou dwa moun ki gen andikap yo.

<p>#6: Mank akomodasyon pou popilasyon nan Komin lan ki gen konpetans limite nan Anglè yo (LEP) kap grandi rapidman</p>	<ul style="list-style-type: none"> • Li obligatwa pou tout materyèl aplikasyon pou lojman yo aksesib pou rezidan ki pale Panyòl ak Anglè yo. • Ofri materyèl pwomosyonèl ak sansibilizasyon nan lòt lang, pou enkli enfòmasyon sou dwa lokatè yo, dwa lojman ekitab, ranfòsman, ak kijan pou yo jwenn aksè nan resous edikatif nan lang Anglè si yo vle.
---	--

Tablo 15. Obstak pou Chwa Lojman Ekitab ak Aksyon Rekòmande (Rezime)
Sous: Divizyon Lojman ak Devlopman Kominotè Komin Oranj

Pwopmosyon Pozitif pou Lojman Ekitab [Affirmatively Furthering Fair Housing (AFFH)]

Dispozisyon pou Pwopmosyon Pozitif pou Lojman Ekitab la (AFFH) se eleman fondamantal ak long dat nan pwogram lojman ak devlopman kominotè HUD yo. Konfòmite Komin Oranj ak tout lwa sou lojman ekitab, dwa moun gen andikap, ak lwa dwa sivil yo pral yon priyorite sou kòman pou itilize fon CDBG-DR yo. Pou ede nan pwosesis la, Komin lan idantifye objektif ki sanble ak AI ki pral gen rapò ak pwogram ak aktivite CDBG-DR yo.

Objektif 1: Finanse pwojè lojman abòdab ki sèvi moun ki gen andikap, granmoun aje, ak lòt klas pwoteje ak/oswa popilasyon vilnerab yo.

Aksyon: Kontinye etabli relasyon ak òganizasyon a-bi- non likratif avèk fon CDBG-DR la ki epou de moun ki gen andikap ak granmoun aje yo repare kay yo ak modifiye aksesibilite yo. Edike rezidan yo, pwopriyete kay yo, ak administratè pwopriyete yo sou lwa lojman ekitab ak dwa moun ki gen andikap yo.

Objektif 2: Devlope nouvo materyèl ak estrateji sou sansibilizasyon lojman ekitab ki enkli resous limite, katye ba-modere, ak popilasyon ki gen konpetans limite nan Anglè (LEP).

Aksyon: Founi materyèl pwomosyonèl ak sansibilizasyon an Panyòl ak Kreyòl Ayisyen pou enkli enfòmasyon sou dwa lokatè, dwa sou lojman ekitab, ranfòsman dwa, ak kòma pou yo jwenn aksè nan resous edikasyon nan lang Anglè si yo vle. Elabore estrateji avèk sou-benefisyè yo pou vize resous lojman ekitab ak òganize evènman sansibilizasyon regilyèman ki konsantre sou pwogram CDBG-DR la nan katye ba-modore yo ak ki afekte yo.

Objektif 3: Adrese bezwen kontinyèl pou investi nan katye ki nan zòn trè pòv yo e ki pa gen anpil aksè a resous ak sèvis yo pou asire prezèvasyon katye nwa ak mawon yo.

Aksyon: Ogmante pwopriyete kay nan mitan fwaye ki manke dwa yo avèk fon CDBG-DR la. Pou asire ke fwaye ki pa gen dwa yo jwenn aksè ekite nan sèvis yo, etabli kritè nan règleman ak pwosedi ki ofri opòtinite egal pou katye nwa ak mawon yo. Vize pou itilize fon lokal ak eta yo, tankou Pwogram Patenarya Inisyativ Lojman Eta a (SHIP) ak Fon Fidisyè Lojman Abòdab lokal la avèk fon CDBG-DR la pou ankouraje lojman abòdab.

Objektif 4: Ankouraje aksè a envantè lojman abòdab pou manm klas ki pwoteje yo.

Aksyon: Kreye opòtinite lojman abòdab pou popilasyon vilnerab yo ak klas ki pwoteje nan zòn ki dirab, andeyò tè imid, frich endistriyèl, zòn ki ka inonde, oswa zòn ki danjere pou anviwònman an ak/oswa zòn ki anboujwaze, pou asire chwa ak opòtinite lojman abòdab ak egal.

Tablo 16. Objektif AFFH ak Aksyon Pwopoze

Sous: Divizyon Lojman ak Devlopman Kominotè Komin Oranj

2.2.6.1. Sibvansyon Demografik ak Popilasyon ki afekte nan Katastwòf yo

Seksyon sa yo ofri yon apèsi sou demografik Komin Oranj, ki se zòn MID HUD idantifye. Sous done prensipal pou analiz demografik la se te Sondaj Kominote Ameriken Biwo Resansman Etazini an, Estimasyon 5 Ane (2017-2021).

Yo te mete aksan sou plizyè faktè demografik pandan analiz la pou atire atansyon sou pwoblèm retablilman ki ka afekte fason yon Komin ki afekte ka retabli. Yo met kritè sa yo an evidans pou founi kontèks pou aktivite retablisman nan komin sa yo epi ede enfòme Plan Daksyon an pou pi byen reponn a defi inik chak zòn ki afekte yo.

Ras/Etnisite	Kantite	Pousan
Pa-Ispanik	950,511	67.4
Blan	539,174	38.2
Nwa	275,304	19.5
Azyatik oswa Moun Zile Pasifik	73,509	5.2
Ameriken Natif Natal	1,413	0.1
De oswa Plis Ras	49,021	3.5

Lòt	12,090	0.9
Ispanik oswa Latino	459,438	32.6
POPILASYON TOTAL	1,409,949	100

Tablo 17. Konpozisyon Rasyal ak Etnik – Komin Oranj, FL
Sous: Biwo Resansman Etazini, 2017-2021 Estimasyon Sondaj Kominotè Ameriken pou 5 Ane, Tablo B03002

Konpozisyon demografik Komin Oranj lan ap kontinyèlman vin pi divès. Daprè estatistik Sondaj Kominote Ameriken 2021 an, Komin Oranj kontinye gen yon konpozisyon rasyal ak etnik divèsifye, avèk 32.6% nan popilasyon an idantifye kòm Ispanik oswa Latino. Biwo Rechèch Ekonomik ak Biznis nan Inivèsite Santral Florid la (BEBR) dènyèman te estime popilasyon Komin Oranj lan ak trèz minisipalite li yo nan 1,481,321 abitan. Yo te estime popilasyon komin Oranj ki pa enkòpore a nan 928,465 abitan, ki reprezante prèske 63% popilasyon total Komin lan.

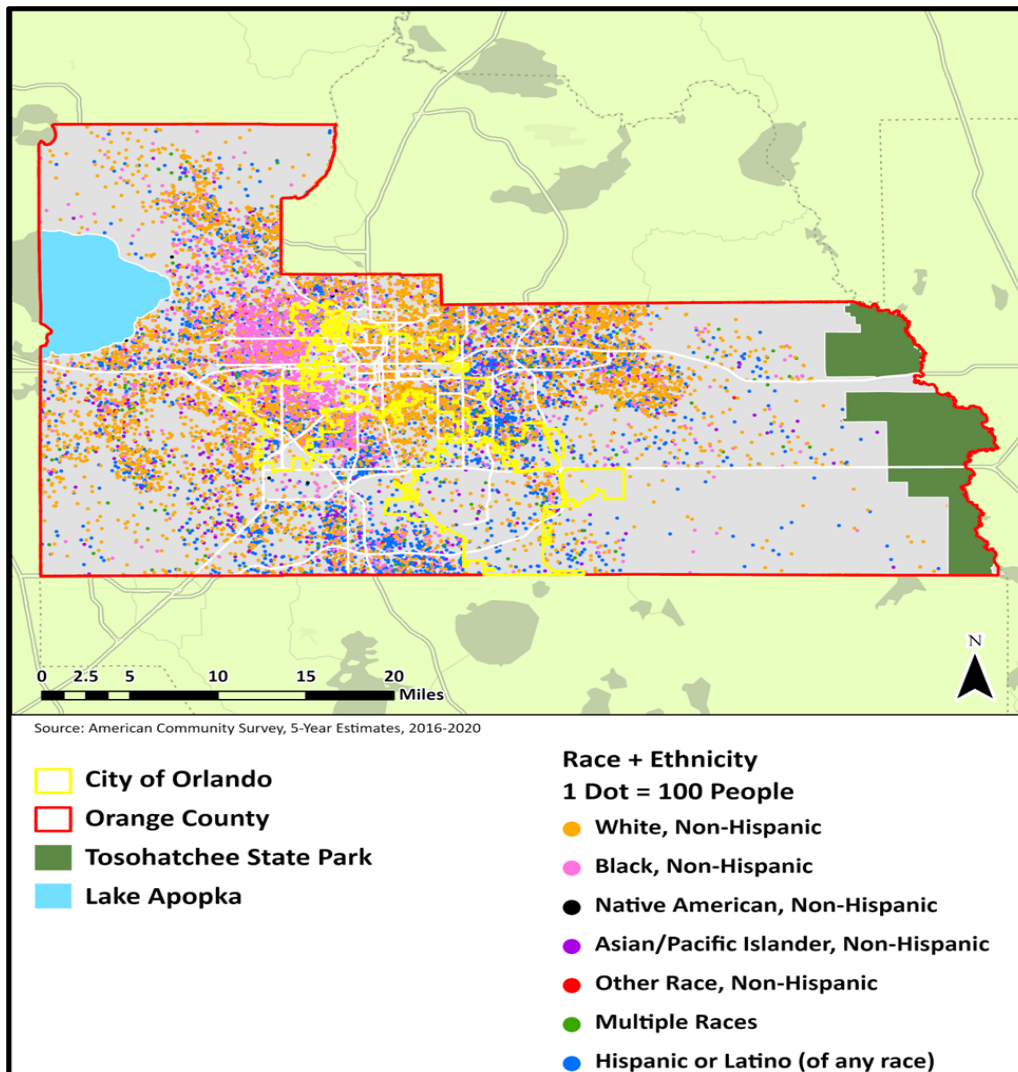

Ilustrasyon 13. Distribisyon Popilasyon an swivan Ras ak Etnisite
 Sous: Analiz Komin Oranj 2022-2026 sou Obstak pou Chwa Lojman Ekitab

Dènnye done demografik yo, ki pa disponib nan Resansman Etazini an, valide ogmantasyon popilasyon sibstansyèl Komin Oranj lan nan dènnye ane yo, an pati akòz enfliyans imigran sinistre yo ki soti nan lòt rejyon nan peyi a ak Puerto Rico.

Laj	Kantite	Pousan
Mwens pase 5 ane	83,391	6
5 a 19	268,113	19
20-64	889,094	63
65 ak plis	169,351	12
TOTAL	1,409,949	100

Tablo 18. Konpozisyon Laj – Komin Oranj, FL

Sous: Biwo Resansman Etazini, 2017-2021 Estimasyon Sondaj Kominotè Ameriken pou 5 Ane, Tablo SO101

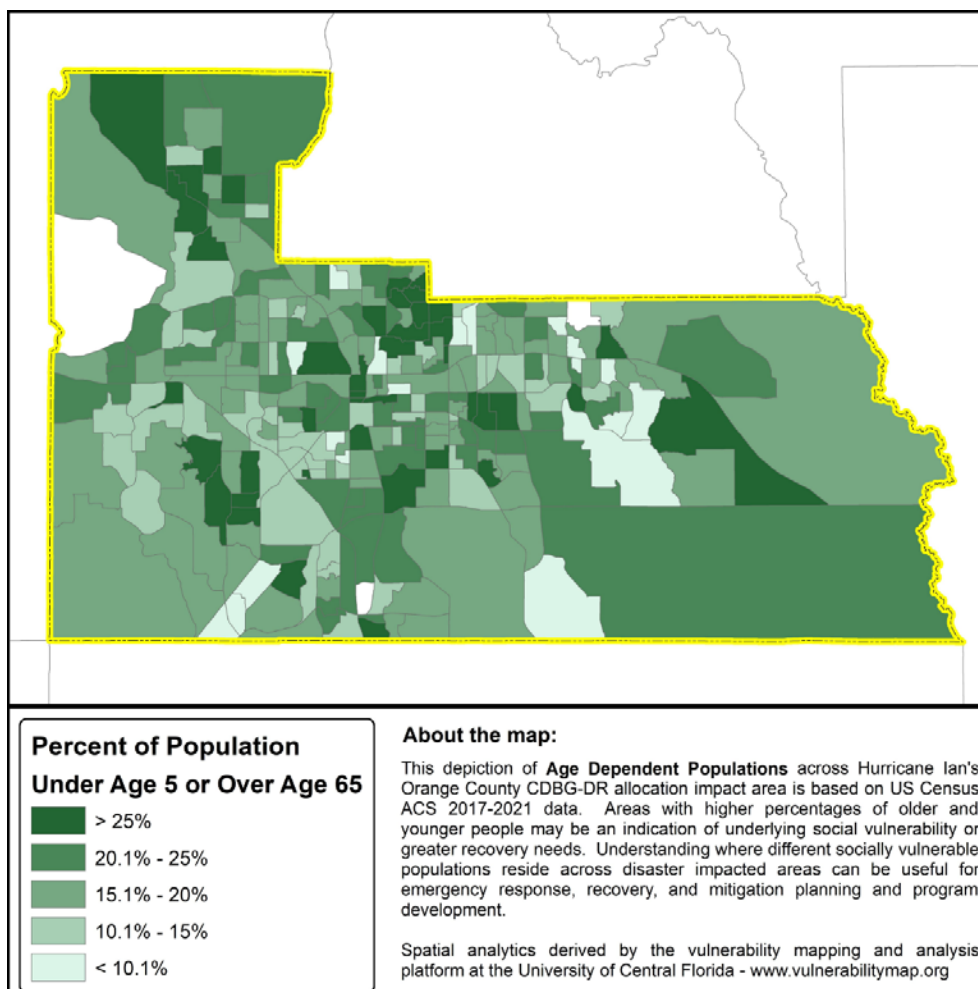

Ilistrasyon 14. Popilasyon ki Depann Akoz Laj yo dapre Sektè Resansman – Komin Oranj, FL

Sous: Platfòm Katografi ak Analiz Vilnerabilite UCF; www.vulnerabilitymap.org

Distribisyon laj yon kominote gen yon enpak dirèk sou kalite lojman ki nesesè pou satisfè diferan bezwen rezidan yo. Timoun ki poko gen 5 an konpoze apeprè 6 pousan nan popilasyon Komin lan an 2021, ak timoun ki gen laj lekòl 5-19 ane yo se 19 pousan. Gran moun ki gen laj 20 a 64 an se 63 pousan nan popilasyon Komin lan. Apeprè 12 pousan nan popilasyon Komin lan gen 65 ane oswa plis.

Seleksyone Karakteristik yo	Kantite oswa Pousantaj
Total Fwaye yo	475,292
Gwosè Mwayèn Fwaye yo	2.9

Total Fanmi yo	316,908
Gwosè Mwayèn Fanmi yo	3.47
Fwaye ki Gen Timoun ki Poko Gen 18 an	139,349
Manm Fanmi Kap Viv pou Kont Yo	24.2%
65 ane ak plis	6.7%

Tablo 19. Kantite Fwaye dapre Gwosè ak Kalite yo – Komin Oranj, FL
Sous: Biwo Resansman Etazini, 2017-2021 Estimasyon Sondaj Kominotè Ameriken pou 5 Ane, Tablo S1101

Yon fwaye konsiste de tout moun ki abite nan yon kay kòm plas prensipal rezidans yo. Sondaj Kominote Ameriken an rapòte yon total 475,292 kay nan Komin Oranj an 2021. Biwo Resansman Etazini a kategorize fwaye yo dapre sèks moun ki posede kay la ak si yo se fanmi kap viv ansanm nan kay la. Gen kèk egzanp nan kategori sa yo ki enkli "fanmi marye", "gason ki pa gen madanm" ak "fi ki pa gen mari".

Majorite rezidan Komin Oranj yo (67 pousan) abite nan fwaye fanmi yo. Se sèlman 29.3 pousan nan fwaye komin lan ki gen timoun ki poko gen 18 an. Prèske yon ka nan fwaye Komin lan (24.2 pousan) se fwaye ki gen yon sèl moun. Sepandan, prèske 6.7 pousan nan fwaye yo gen ladan moun k ap viv pou kont yo ki gen 65 an oswa plis. Gwosè mwayèn fwaye yo se 2.9, ak gwosè mwayèn fanmi yo se 3.47.

Afilyasyon Relijye

Dapre jan sa detaye nan Analiz Obstak pou Chwa Lojman Ekitab nan Komin Oranj lan, relijyon konsidere kòm yon klas pwoteje dapre Lwa sou Lojman Ekitab ak Òdonans Lojman Ekitab Komin Oranj; sepandan, Biwo Resansman Etazini an pa kolekte done sou afilyasyon relijye nan sondaj demografik li yo oswa resansman

desenal li yo. Akòz de sa ak ezitasyon ki genyen pou rapòte afilyasyon relijye ak patisipe nan sondaj ki pa byen koni yo, done sou afilyasyon relijye ka mwens egzat pase done sou lòt klas pwoteje. Enstiti Rechèch sou Relijyon Piblik te fè yon Sondaj an 2020 sou Relijyon Ameriken, ki te dekouvri ke Komin Oranj te gen yon nòt endis divèsite relijye ki nan 0.782. Sa endike ke Komin Oranj gen yon nivo divèsite relijye ki siperye pase nivo mwayèn nan, pousantaj mwayèn Etazini an se 0.625 (Sous: www.prrri.org).

Epitou, sondaj la founi estimasyon popilasyon an dapre afilyasyon relijye nan Komin Oranj. Sondaj 2020 la estime ke 45% nan rezidan Komin Oranj yo se Pwotestan, 19% se Katolik, 6% se "lòt" kretyen, 1% Mòmon, Jwif, Mizilman, Boudis, ak Endou, ak 25% ki pa gen afilyasyon relijye. Byenke relijyon ki pa kretyen yo reprezante sèlman yon ti pati nan aderan relijye yo nan Komin Oranj, aparans relatif krisyanis la ka vle di moun ki pratike lòt relijyon yo gen plis chans pou yo konsidere yo kòm "lòt", sa ki ka ogmante posiblite pou yo sibi diskriminasyon. Etandone pratik relijye se yon klas ki pwoteje, li enpòtan pou asire ke yo pa sibi okenn diskriminasyon nan men founisè lojman yo baze sou aderans relijye reyèl oswa sipoze.

Selon rapò ADL an 2022 (Sous: Hate in the Sunshine State: Extremism & Antisemitism in Florida 2020-2022; www.adl.org) , nan kèk ane ki sot pase yo, te gen yon ogmantasyon nan kantite krim ekstremis Islamofobik ak antisemitik nan tout peyi a ak nan Florid. Tandike popilasyon ki gen pèspektiv sa yo ogmante, se konsa tou konsiderasyon lojman ekitab yo ogmante:

- Ogmantasyon potansyèl pou diskriminasyon ajan imobilye oswa pwopriyete kay akòz relijyon;
- Ogmantasyon potansyèl pou diskriminasyon prete lajan pou achte kay akòz relijyon; epi
- Ogmantasyon potansyèl pou refoulman vwazinaj anvè nouvo rezidan oswa nouvo devlopman akòz relijyon.

Pou konbat nivo kwasans pouswit ak diskriminasyon relijye, Komin Oranj ap veye sou sou-benefiisyè CDBG-DR yo pou yo ka konfòme yo ak Òdonans Lojman Ekitab Komin Oranj lan, dapre Chapit 22 nan Òdonans Dwa Moun, ki etabli lwa pou pwoteje rezidan Komin Oranj yo kont diskriminasyon nan lojman lè yap lwe, achte, jwenn yon prè ipotèkè, chèche èd pou lojman, oswa patisipe nan lòt aktivite ki gen rapò ak lojman, an fonksyon de ras, koulè, relijyon, orijin nasyonal, andikap, estati sivil, estati familyal, sous revni legal, sèks, oryantasyon seksyèl, oswa estati aktyèl oswa pèsevwa kòm yon viktim vyolans domestik, vyolans nan mennaj, oswa asèlman kriminèl. Anplwaye Komin lan pral egalman ofri fòmasyon lojman ekitab ak evènman sansibilizasyon kontinyèl pou edike rezidan yo ansanm ak moun ki gen enterè yo nan pi bon pratik pou tout pwogram federal finanse yo.

Sèks, Oryantasyon Seksyèl, ak Idantite

Popilasyon Komin Oranj lan gen 51.3% fi ak 48.7% gason, menm jan ak popilasyon gran MSA a. Menm jan ak relijyon, Komin Oranj pa gen done konkrè sou oryantasyon seksyèl ak divès popilasyon idantite seksyèl. Sepandan, Komin elaji lwa sou dwa moun li yo pou enkli sèks ak oryantasyon seksyèl kòm klas

pwoteje pou asire ke rezidan Komin yo gen aksè egal a travay, lojman, ak akomodasyon piblik, jan sa dekri nan Òdonans Dwa Moun Komin Oranj dapre Chapit 22, Atik I, Seksyon 22-1 (Òdonans N ° 2010-15, § 2, 11-23-10). Pa gen okenn lwa nan tout eta Florid la ki espesyalman entèdi diskriminasyon kont klas pwoteje sa yo, epi anpil nan done ki kolekte enkòpore done ke yo resevwa nan tout eta a nan analiz li yo.

Pa egzanp, Enpak Stigma ak Diskriminasyon kont Moun LGBT nan Florid, ki te pibliye nan mwa septanm 2017 pa Enstiti Williams nan UCLA School of Law, te konkli ke gen stigmatizasyon ak diskriminasyon toupatou kont moun LGBT nan Florid. Yo te rapòte detaye sou diskriminasyon nan lojman kont moun LGBT yo nan Florid. Kòm yon ilistrasyon, selon rezilta nan Sondaj Nasyonal Kont Diskriminasyon Trans-sèks yo pou ane 2011, 12% nan moun ki repond nan Florid yo te degèpi nan kèk moman nan lavi yo akòz idantite oswa ekspresyon sèks yo, tandiske 14% nan moun ki repond nan Florid yo deklare ke yo te refize yo yon kay oswa yon apatman. Anplis de sa, 16% nan moun ki reponn yo te rapòte ke yo te fè eksperyans sanzabri akòz diskriminasyon ki baze sou idantite seksyèl nan kèk pwèn nan lavi yo. Rapò sa yo mete aksan sou bezwen pou edikasyon ak fòmasyon sou lojman ekitab adisyonèl, espesyalman nan mitan founisè lojman ak ajans ki sèvi popilasyon LGBTQ+ ki gen revni fèb ak sanzabri yo, ansanm ak lòt klas ki pwoteje yo.

Konprann difikilte pou sèvi popilasyon sa a, anplwaye Komin lan kontakte patnè kominotè nou yo ak moun ki enterese ki konsantre pou ofri sèvis a moun LGBTQ+ ki pa gen gwo mwayen yo ak sanzabri yo pou mande done ki pi egzak sou klas

pwoteje sa yo. Anplis de sa, òganizasyon sa yo te enplimante nan angajman kominotè nou yo ak pwosesis sansibilizasyon lè yo te mande kontribisyon patnè kominotè yo, òganizasyon a-bi- non likratif yo, ak gwoup defans konsènan enpak ki gen rapò ak katastwòf yo. Ou ka jwenn kòmantè detaye ki soti nan men ajans yo, enkli ZEBRA Kowalisyon, Sant LGBTQ+ nan Orlando, ak Contigo Fund, nan seksyon Patisipasyon Sitwayen yo nan Plan Daksyon sa a. Komin Oranj pral kontinye patenarya li yo ak ajans LGBTQ+ lokal yo ak moun ki gen enterè nan kominote a pou asire ke nou rive konekte ak popilasyon ki pi vilnerab yo ak klas pwoteje yo.

Popilasyon Endijèn ak Kominote Tribi yo

Popilasyon Endyen Ameriken yo ak Ameriken Natif Natal yo reprezante mwens pase 1 pousan nan popilasyon total la, epi pa gen okenn tè tribi ki fòmèlman rekonèt oswa rezèvasyon nan Komin Oranj. Komin lan okouran de nasyon tribi vwazinan yo ki gen enterè istorik ak kiltirèl nan zòn nan. Kominote tribi sa yo enklin Miccosukee, ak Muscogee. Yo pral konsilte kominote tribi yo pandan y ap idantifye pwojè CDBG-DR yo pou finansman kòm yon pati nan pwosesis revizyon anviwònman an. Anplis de sa, Komin Oranj ap kontinye evalye tout enpak pèsistan siklòn lan fè sou popilasyon vilnerab sa yo.

2.2.6.2. Edikasyon Demografik

Nivo Edikasyon	Kantite	Pousan
Mwens pase ^{9yèm} ane	40,159	4.2
^{9yèm} a ^{12yèm} ane, ki pa gen yon diplòm	60,336	6.3
Gradye nan lekòl segondè	231,759	24.3
Kèk ane nan kolèj (ki pa gen degre)	171,937	18

Diplòm Asosye	109,275	11.5
Lisans	219,794	23
Gradye / Diplòm pwofesyonèl	120,846	12.7
TOTAL	954,106	100

Tablo 20. Akonplisman Edikatif (25 ane ak plis) – Komin Oranj, FL
 Sous: Biwo Resansman Etazini, 2017-2021 Estimasyon Sondaj Kominotè Ameriken pou 5 Ane, Tablo S1501

Nivo edikasyon yon jiridiksyon gen yon enfliyans dirèk sou basen mache travay la ak devlopman endistri espesifik yo. Pifò rezidan Komin Oranj ki gen 25 an oswa plis yo gen omwen te ale nan lekòl segondè, epi 47.2 pousan gen yon diplòm asosye oswa pi wo, prèske yon ogmantasyon 10 pousan apati 2007. Komin Oranj se basyon plizyè enstitisyon edikasyon siperyè, enkli Inivèsite Santral Florid la, Valencia Kolèj Kominotè, ak Rollins College. Pi wo nivo edikasyon gen rapò ak pi wo revni e, potansyèlman, abòdabilite ogmante nan lojman.

Nan sa k konsènan rekiperasyon aprè dezast, rechèch fè konprann ke planifikasyon preparasyon pou katastwòf asosye ak yon edikasyon siperyè (Sous: Jounal Ameriken sou Resous Prevansyonèl; 2006; 30(1):1-6.) e ke yon fòmasyon inivèsite oswa lekòl pwofesyonèl te asosye ak ogmante chans pou gen founiti ijans. Obstak ak defi ka rive pou moun ak fanmi sa yo paske yo gen plis chans pou yo viv nan zòn ki nan risk pou katastwòf, sa vle di, zòn inondasyon ak siklòn. Yon lòt difikilte ki ka genyen se mank aksè nan rezo transpò ak kominikasyon, ki ka fè li difisil pou evakye oswa jwenn èd nan ka yon katastwòf. Done yo pral itil pou pran desizyon konsènan ekite ak diminye obstak potansyèl nan devlopman estrateji ki ankouraje opòtinite ak enklizyon pou moun ki enskri e kap chèche jwenn èd pou rekiperasyon apre yon dezast.

2.2.6.3. Revni Demografik

Nivo Revni	% Fwaye yo	% Fanmi	% Fanmi-Kouple Marye	% Fwaye ki pa Fanmi
Mwens pase \$ 10,000	5.5	3.8	1.9	10.4
\$ 10,000 a \$ 14,999	3.4	2.2	1.3	6.2
\$ 15,000 a \$ 24,999	7.8	6.5	4.2	11.4
\$ 25,000 a \$ 34,999	8.4	8.1	5.6	10.7
\$ 35,000 a \$ 49,999	12.9	12	10.1	15
\$ 50,000 a \$ 74,999	17.8	17.2	15.8	18.9
\$ 75,000 a \$ 99,999	13.3	14	15.2	11.1
\$ 100,000 a \$ 149,000	15.8	17.7	21.4	10.3
\$ 150,000 a \$ 199,999	7	8.3	11	3.3
\$ 200,000 oswa plis	8.1	10.4	13.7	2-8
TOTAL	475,292	316,908	220,661	158,384

Tablo 21. Revni nan 12 Dènye Mwa yo – Komin Oranj, FL
 Sous: Biwo Resansman Etazini, 2017-2021 Estimasyon Sondaj Kominotè Ameriken pou 5 Ane, Tablo S1901

Revni Medyàn yon Fwaye an 2021 te \$ 65,784. Tablo ki anwo a montre kantite fwaye dapre kategori revni yo nan Komin Oranj. Pwiske nivo revni fwaye a detèmine abòdabilite lojman, enfòmasyon sa a oreyokipan. Fwaye ki an fanmi yo souvan gen plis pase yon sèl moun kap ganye yon salè, se sa ki eksplike diferans nan revni medyàn ant fwaye ki an fanmi ak fwaye ki pa an fanmi.

2.2.6.4. Demografik Revni – Revni ki ba

Siklòn lan te depoze plis pase 14 pous dlo nan zòn Komin Oranj yo, se sa ki lakòz enpak ekonomik ki te devaste fanmi ki pa gen gwo mayen yo. Anpil moun te pèdi

kay yo, travay yo ak ekonomi yo. Gen kèk moun ki gendwa pèdi kapasite pou yo peye depans medika yol, depans fineray ak lòt depans ki asosye ak katastwòf la. An konsekans, anpil nan fanmi sa yo ki gen revni ki ba oubyen modere yo vin de pli an pli antre nan povrete apre Siklòn Ian. Done Resansman Etazini yo endike ke 13.9% nan rezidan Komin Oranj kap viv anba nivo povrete a (Sous: Resansman Etazini, Sondaj Kominote Ameriken, Estimasyon 5 Ane, 2017-2021).

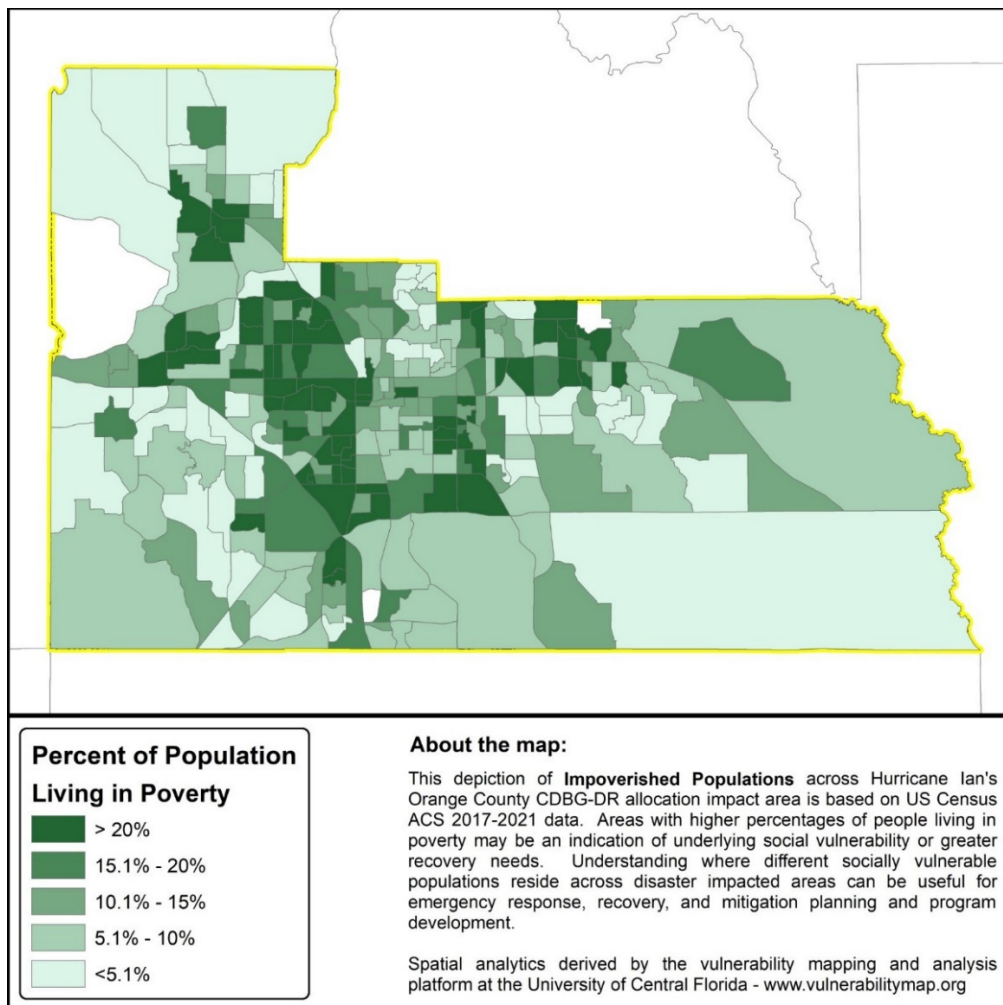

Ilustrasyon 15. Popilasyon Pòv yo dapre Sektè Resansman – Komin Oranj, FL

Sous: Platfòm Katografi ak Analiz Vilnerabilite UCF; www.vulnerabilitymap.org

Done mizajou Resansman Ameriken 2022 endike ke pousantaj sa a depase 14.9%. Povrete patikilyèman afekte moun ak fwaye ki soti nan gwoup demografik

espesifik, dapre jan sa prezante nan ilustrasyon ki anba a. Atravè pwogram ki enplimante avèk fon CDBG-DR yo, Komin Oranj ap an mezi pou founi èd finansye pou ede fanmi yo reyabilite kay yo, osi byen ke ofri fòmasyon sou travay ak sèvis plasman pou ede rezidan yo touche plis lajan e devni pi otonòm.

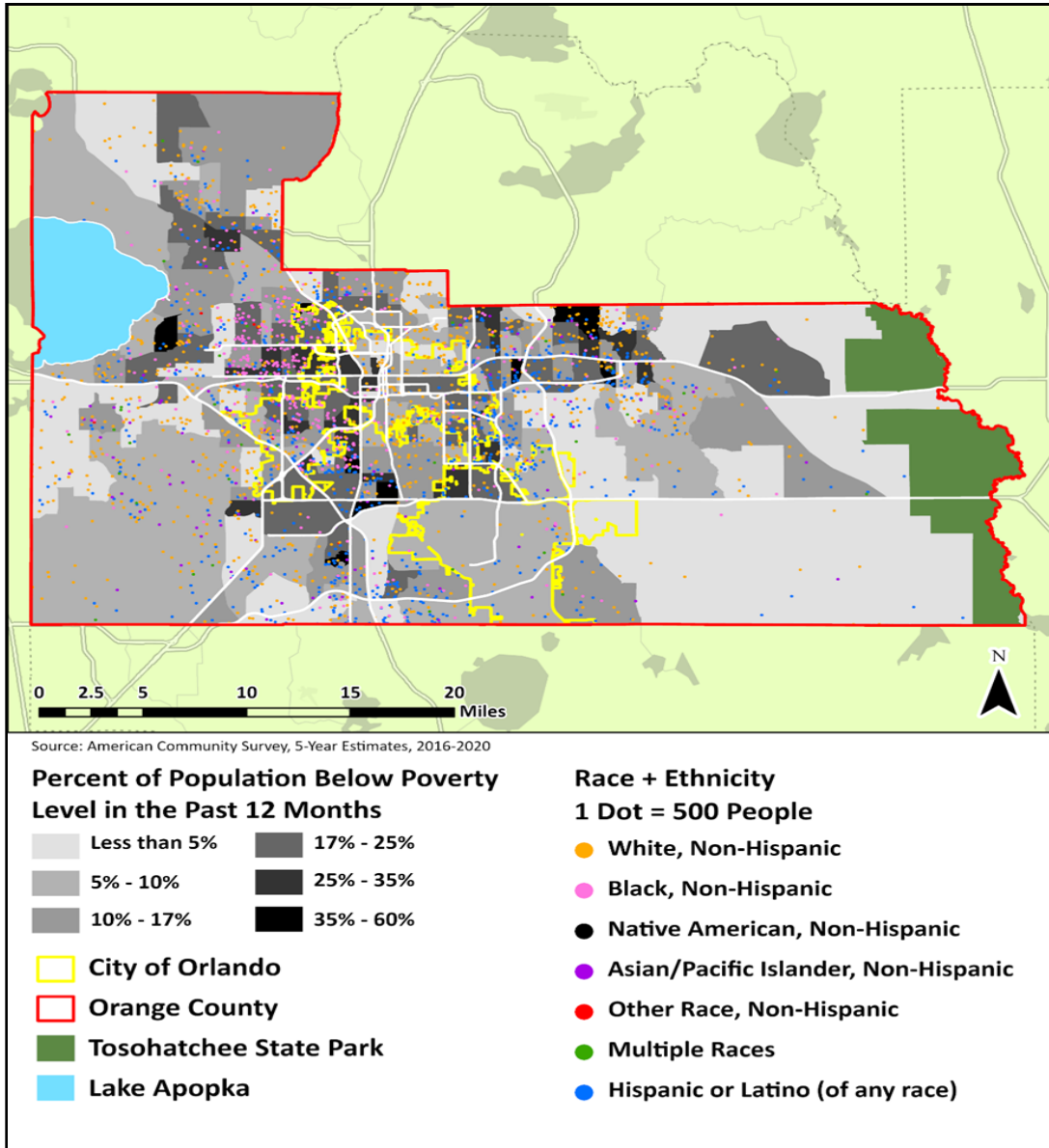

Ilustrasyon 16. Pousantaj Povrete ak Popilasyon dapre Ras ak Etnisite
 Sous: Analiz Komin Oranj 2022-2026 sou Obstatik pou Chwa Lojman Ekitab

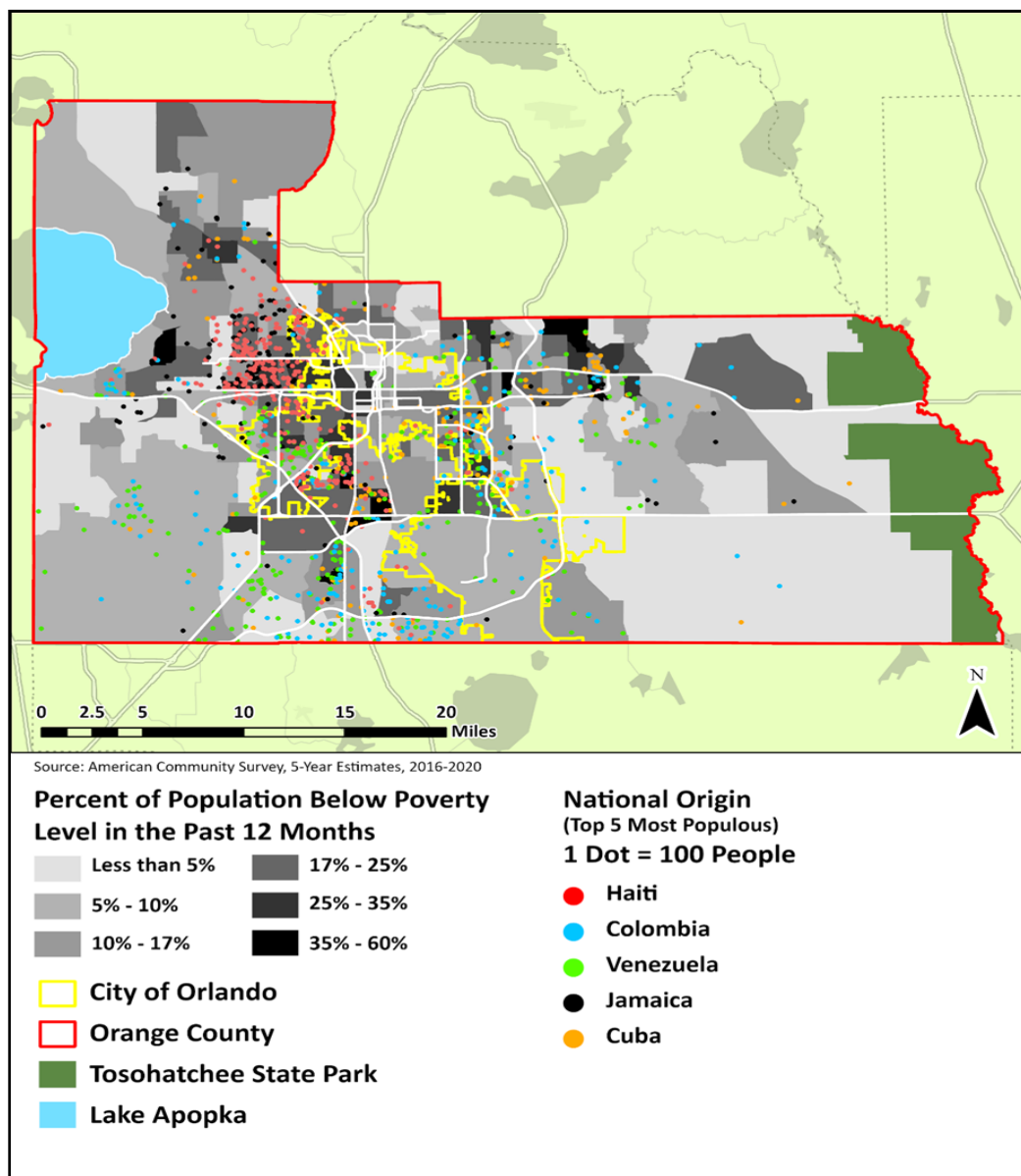

Ilustrasyon 17. Pousantaj Povrete ak Popilasyon dapre Orijin Nasyonal
Sous: Analiz Komin Oranj 2022-2026 sou Obstak pou Chwa Lojman Ekitab

Katografi Ilustrasyon 23 ak 24 yo montre nivo povrete a dapre sektè resansman an konparezon ak konsantrasyon rezidan yo swivan ras ak etnisite ak orijin nasyonal.

2.2.6.5. Analiz LMI – An Jeneral

Total Moun LMI	Popilasyon Total	Pousantaj LMI
512,575	1,196,175	42.85%

Tablo 22. Popilasyon Ba-Modere – Komin Oranj, FL
 Sous: Biwo Resansman Etazini

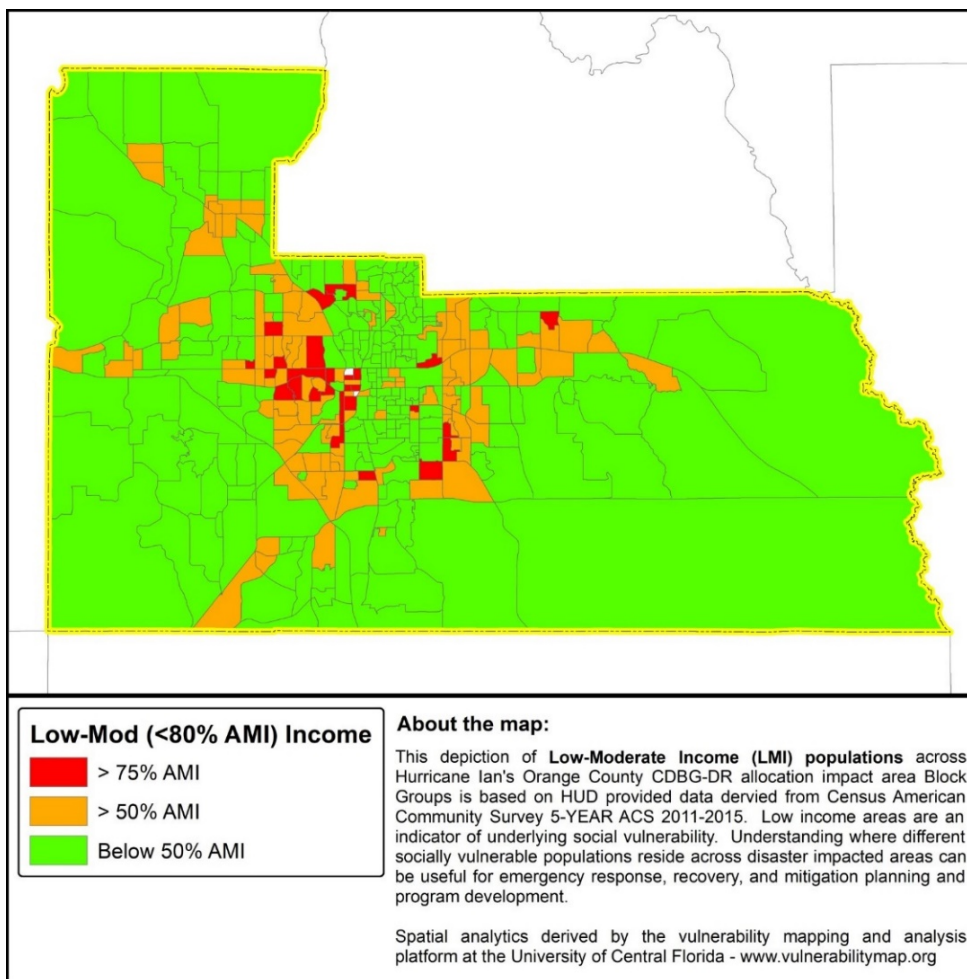

Ilustrasyon 18. Revni ki Ba-Modere (LMI) dapre Sektè Resansman – Komin Oranj, FL

Sous: Platfòm Katografi ak Analiz Vilnerabilite UCF; www.vulnerabilitymap.org

Popilasyon ki gen revni Ba-Modere (LMI) yo patikilyèman vilnerab a enpak katastwofik dezaz yo. Ilustrasyon 25 lan reprezante popilasyon ki gen Revni Ba-Modere yo (LMI) nan zòn ki enpakte pou alokasyon CDBG-DR Komin Oranj nan Siklòn Ian dapre gwoup blòk ki baze sou done Resansman 5 Ane ACS 2011-2015 Sondaj Kominote Ameriken an.

2.2.6.6. *Analiz LMI – Zòn Dezaz ke Federalman Deklare*

Kategori	Total Moun	Popilasyon Total	Pousantaj LMI
Ba (<50% AMI)	1,196,175	303,614	25.38%
Ba Modere (80% AMI)	1,196,175	512,575	42.85%
LMMI (< 120% AMI)	1,196,175	734,790	61.43%

Tablo 23. Pousantaj Popilasyon Ba-Modere daprè Revni – Komin Oranj, FL
Sous: Biwo Resansman Etazini

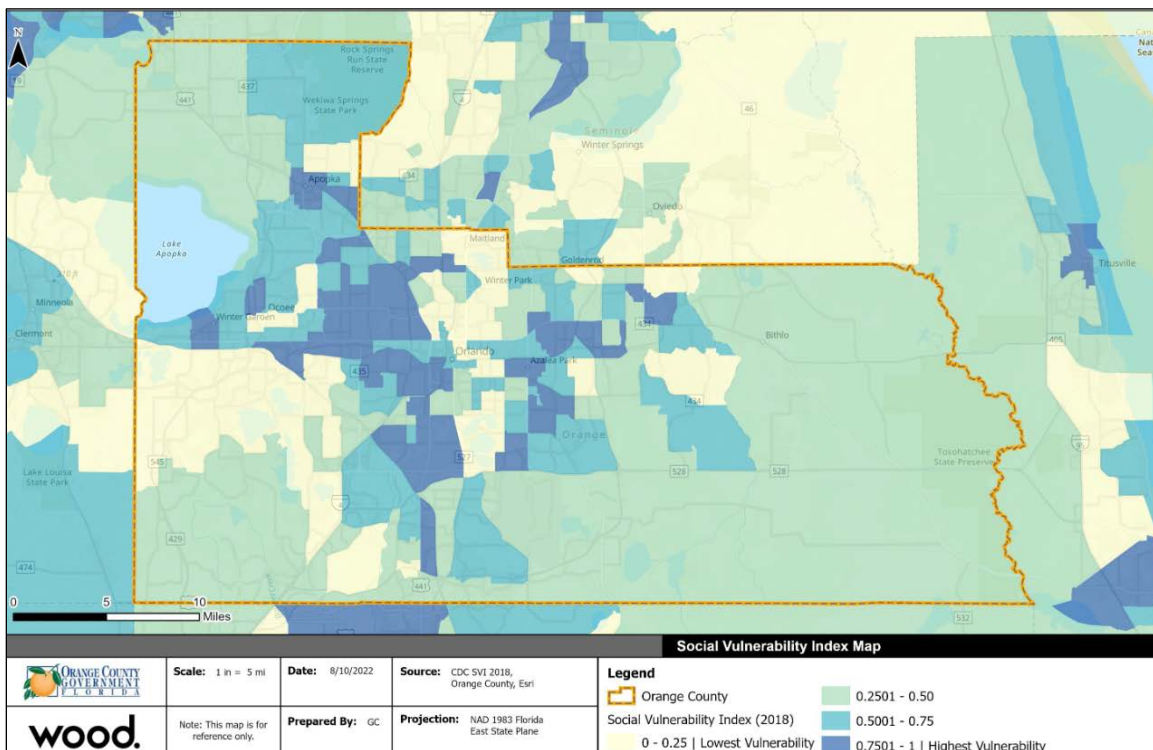

Ilustrasyon 19. Endis Vilnerabilite Sosyal daprè Sektè Resansman – Komin Oranj, FL

*Sous: Platfòm Katografi ak analiz Vilnerabilite UCF; www.vulnerabilitymap.org
 ;Plan Jesyon Plenn Inondasyon, Gouvènman Komin Oranj*

Komin Oranj ap itilize endis vilnerabilite sosyal la pou mete aksan sou kominote ki ka fè eksperyans a difikilte dispwopòsyone nan rekiperasyon apre yon katastwòf. Endis la itilize done resansman ameriken ki pi resan yo pou mezire vilnerabilite sosyal tout sektè resansman yo nan Komin Oranj. Endis la se yon metrik konparatif

ki fasilite egzamen diferans vilnerabilite sosyal atravè sektè resansman yo, eleman konstriktif komin yo. Li ilistre grafikman varyasyon nan vilnerabilite sosyal atravè zòn enpak lan lan, montre kote ki gen kapasite inegal pou preparasyon ak repons, epi li ede idantifye kote resous yo ta ka itilize pi efektivman pou diminye vilnerabilite ki egziste deja a e ankouraje rekiperasyon an. Epitou, itilize vilnerabilite sosyal la itil kòm yon endikatè pou detèmine rekiperasyon diferansyal aprè katastwòf yo.

Konprann konsèp vilnerabilite sosyal la ka ede Komin Oranj nan detèmine kijan CDBG-DR finanse pwogram ak aktivite yo ka pi byen ede endividyèl yo ak kominote ki pi bezwen investisman yo, pou enkli zòn ki te eksperimente yon mank investisman piblik nan tan pase.

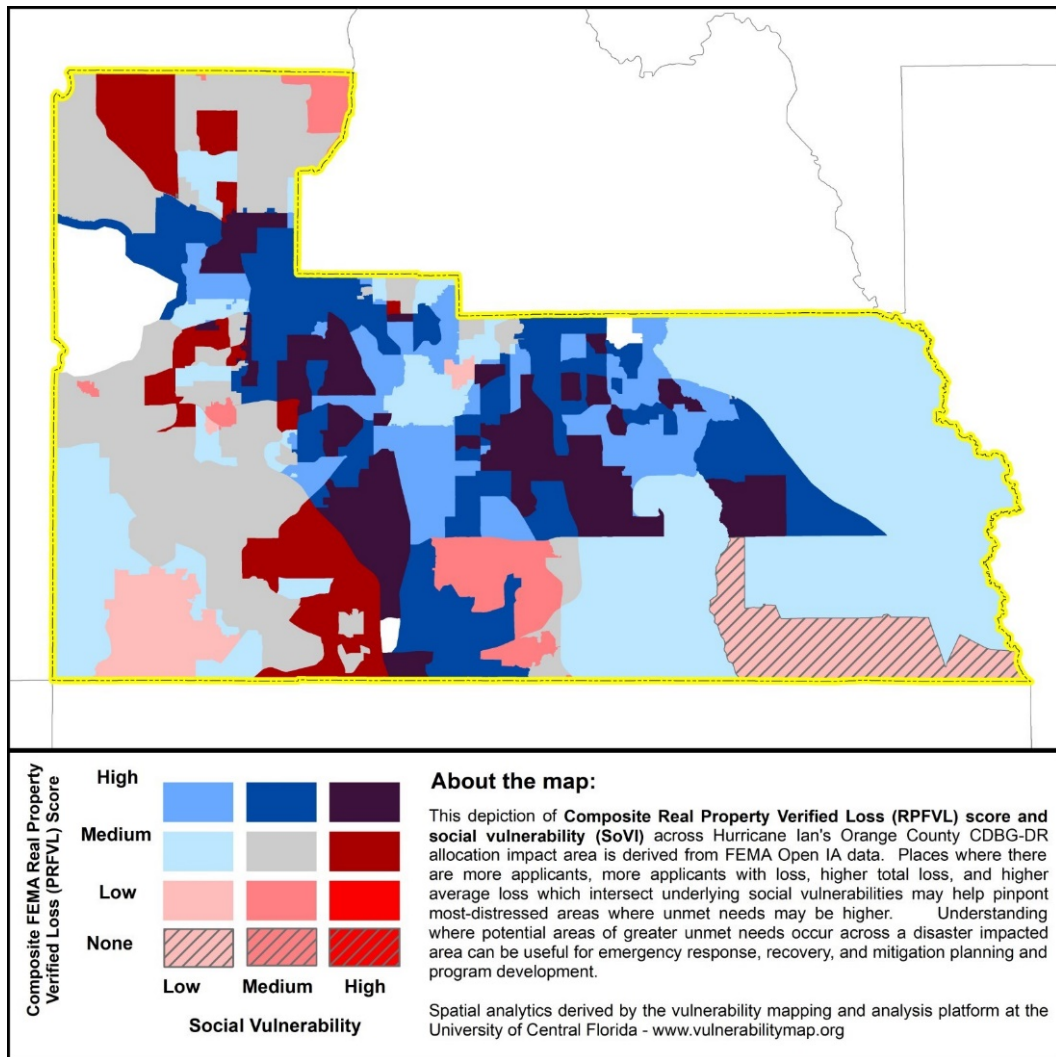

Ilustrasyon 20. Pèt Konpoze Verifye nan Pwopriyete Imobilye dapre Sektè Resansman – Komin Oranj, FL

Sous: Platfòm Katografi ak Analiz Vilnerabilite UCF; www.vulnerabilitymap.org

Zòn Povrete ki Konsantre Rasyalman ak Etnikman (R/ECAPs)

HUD defini Zòn Povrete ki Konsantre Rasyalman ak Etnikman (R/ECAPs) kòm zòn ki 1) gen yon pousantaj povrete endividyèl 40% oswa plis, oswa yon pousantaj povrete endividyèl ki omwen twa fwa sa ki nan sektè mwayèn pou zòn metwopolitèn lan, nenpòt sa ki pi ba a; ak 2) gen yon popilasyon ki pa Blan nan 50% oswa plis. Itilize yon metrik ki konbine endikatè demografik ak ekonomik yo pou ede idantifye kominote ki pi vilnerab yo nan yon jiridiksyon. Idantifikasyon R/ECAP yo enpòtan nan detèmine zòn priyorite pou re-ensvestisman ak sèvis pou

amelyore kondisyon ki gen enpak negatif sou rezidan R/ECAP yo ak pi gwo rejyon an. Ilistrasyon ki anba yo reprezante sektè resansman R/ACAP a nan Komin Oranj ki dekri an ble, ansanm ak konsantrasyon rezidan Nwa ak Ispanik daprè sektè resansman an. Tou de ilistrasyon yo te sòti nan analiz obstak pou Chwa Lojman Ekitab ki te fèk konplete pou 2022-2026.

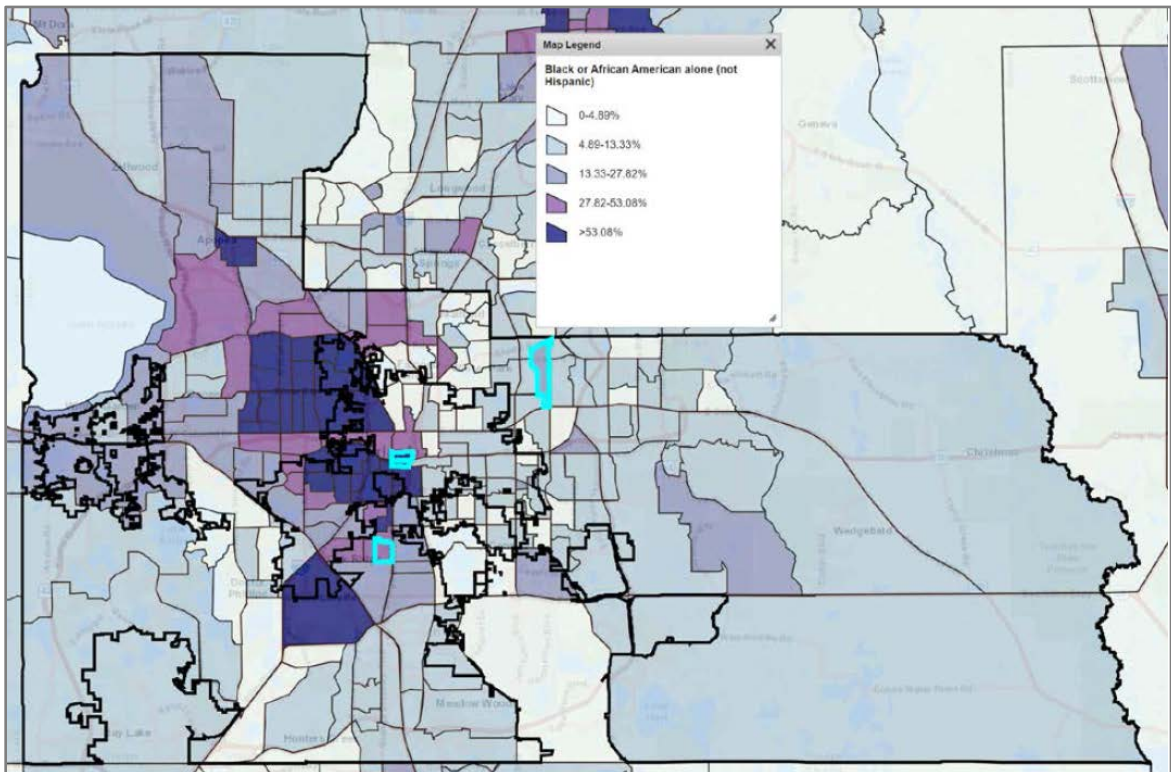

Ilistrasyon 21. Sektè Resansman R/ECAP ak Konsantrasyon Rezidan Nwa daprè Sektè Resansman an

Sous: Katografi CPD HUD, ki te adopte nan Komin Oranj pou 2022-2026 Analiz Obstak pou Chwa Lojman Ekitab

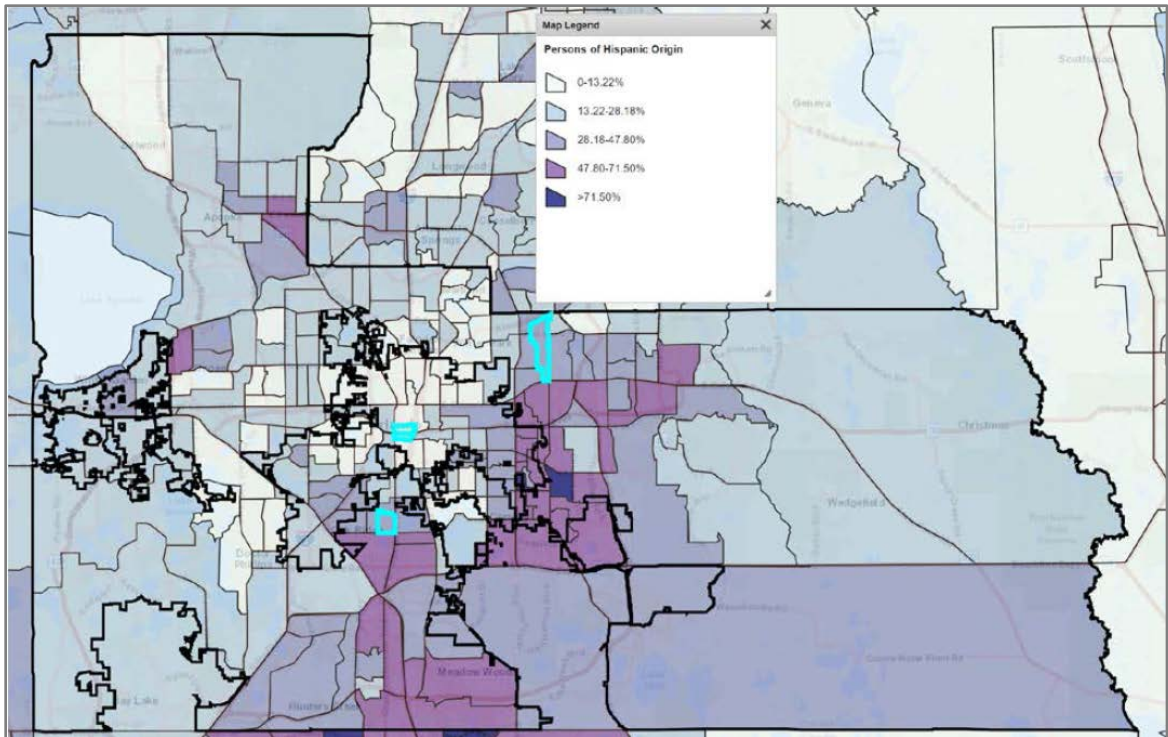

Ilistrasyon 22. Sektè Resansman R/ECAP ak Konsantrasyon Rezidan Ispanik yo dapre Sektè Resansman an

Sous: Katografi CPD HUD, ki te adopte nan Komin Oranj pou 2022-2026 Analiz Obstak pou Chwa Lojman Ekitab

Jan sa reprezante nan ilistrasyon 28 ak 29, Komin Oranj aktyèlman gen kat (4) sektè resansman avèk deziyasyon R/ECAP. Sektè sa yo egziste nan zòn ki gen konsantrasyon ki pi wo pase mwayèn nan rezidan Nwa ak Panyòl yo, osi byen ke zòn ki gen konsantrasyon segondè nan rezidan moun ki fè nan peyi etranje yo. Lè yap enplimante pwojè e aktivite avèk fon CDBG-DR yo, Komin lan ak sou-benefisyè yo dwe pran an konsiderasyon andwa nan zòn R/ECAP yo pou evite efè diskriminatwa ki pa nesèsè sou popilasyon yo ki istorikman defavorize e mal desèvi yo. Lè yo priyore benefis pou fwaye ak zòn LMI yo, Komin Oranj prevwa ke zòn pwogram ki endike nan Plan Daksyon sa a pral gen yon enpak pozitif sou popilasyon klas pwoteje yo.

2.2.6.7. *Kay Manifaktire ki Afekte nan Dezas la*

Kantite Total Kay ki Fabrike nan Komin Oranj	# Kay Manifaktire ki Afekte	% pf Kay Manifaktire ki Afekte
18,710	4,381	23.42%

Tablo 24. Kay Manifaktire ki Afekte nan Dezas – Komin Oranj, FL
Sous: FEMA

Prèske yon ka nan kay mobil nan Komin Oranj te afekte nan Siklòn Ian. Yo te souleve enkyetid sa a tou pandan diskisyon gwoup konsantre yo ak reyinyon kominotè yo. Patisipan yo te note ke rezidan kay mobil yo patikilyèman vilnerab pandan evènman dezast yo, paske yo souvan se revni ki ba-moderè, ak asistans limite pou reparasyon kay ki disponib pou yo apre yon evènman dezast.

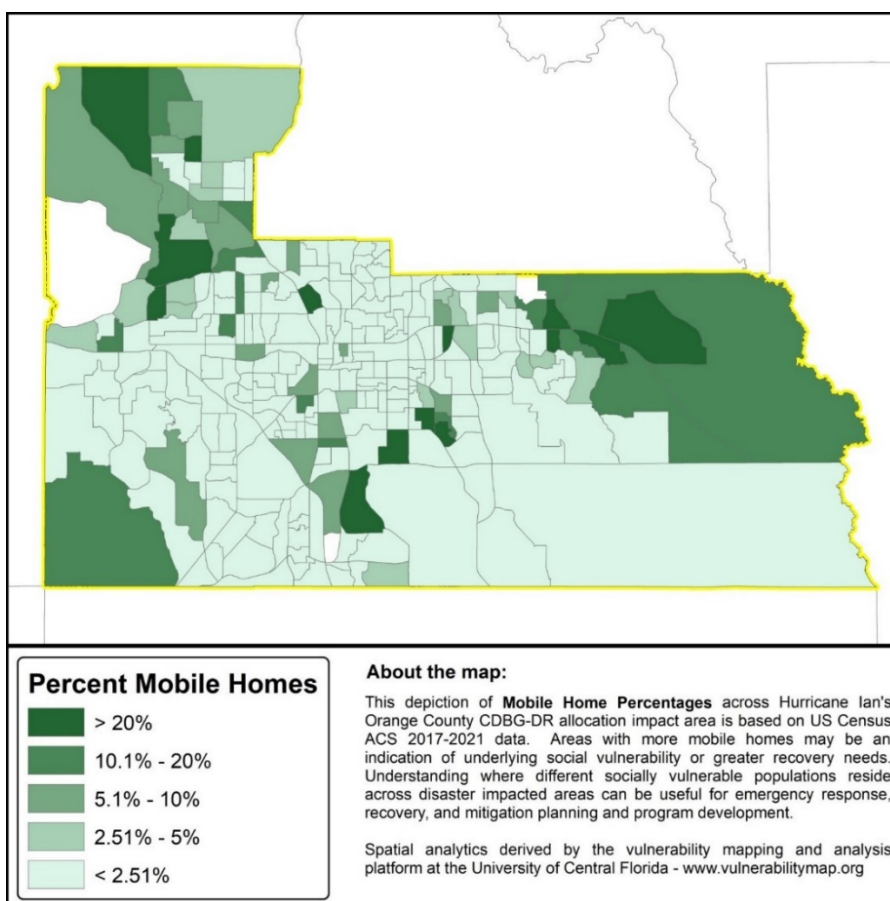

Ilistrasyon 23. Pousantaj Kay Mobil dapre Sektè Resansman – Komin Oranj, FL

Sous: Platfòm Katografi ak Analiz Vilnerabilite UCF; www.vulnerabilitymap.org

2.2.6.8. *Kalkil Konpetans Limite nan Lang Angle nan zòn ki gen rapò ak*

Dezas yo

An 2021, yo te estime popilasyon ki fèt nan peyi etranje nan Komin Oranj se 314,755, oswa 22.3 pousan nan popilasyon Komin lan. Swivan peyi, pifò moun ki fèt nan peyi etranje yo soti ann Ayiti, apre sa, Venezyela, Kolonbi, Brezil ak Kiba.

Plas Nesans	Kantite
Ewòp	21,822
Azi	49,928
Afrik	7,956
Oseyani	863
Amerik	234,186
Kiba	19,754
Ayiti	33,453
Jamayik	17,598
<input type="checkbox"/> Brezil	20,954
<input type="checkbox"/> Kolonbi	24,463
Venezwela	29,810
TOTAL MOUN KI FÈT NAN PEYI ETRANJE	314,755

Tablo 25. Orijin Nasyonal – Komin Oranj, FL

Sous: Biwo Resansman Etazini, 2017-2021 Estimasyon Sondaj Kominotè Ameriken pou 5 Ane

Pandan ke Pòtoriken pa teknikman konsidere kòm moun ki fèt nan peyi etranje akòz estati Pòtoriko kòm yon teritwa ameriken, rezidan ki gen orijin Pòtoriken jwen yon wòl demografik enpòtan nan Komin Oranj. Done ki soti nan Centro, Sant pou Etid Pòtoriken nan Hunter College, montre ke migrasyon soti nan Pòto Rico pou eta Florid te ogmante a 57 pousan ant 2017 ak 2018 apre siklòn Irma ak Maria, epi 34,167 Pòtoriken demenaje pou al rete Florid an 2018. Ane aprè a, demenajman nan Florid te tonbe bridsoukou a 65% pou atenn nivo ki pi ba nan 10 ane, avèk sèlman 11,956 Pòtoriken ki vin rete an Florid. Tandans sa a te rete konstan jiska 2021, lè 11,321 Pòtoriken demenaje pou vin rete Florid ([Sous:](#)

<https://public.tableau.com/app/profile/centropr/viz/Socio->

DemographicDataofPuertoRicansintheUnitedStatesandPuertoRico2010-2021/PopSTY; adopte nan Analiz enpediman pou Chwa Lojman Ekitab).

Aprè anglè, dezyèm lang ki pi plis pale nan Komin Oranj se Panyòl. Yon total de 148,697 kay nan Komin Oranj rapòte ke yo pale Panyòl lakay yo. Nan mitan tout lang yo, 43,801 fwaye te rapòte ke yo pale mwens Anglè "trè byen." Sa gen enplikasyon pou sansibilizasyon ak livrezon pwogram lojman nan kominote a, jan sa adrese nan Plan Konsolidasyon Komin Oranj 2022-2026, Analiz ajou nan Chwa Lojman Ekitab, ak Seksyon Bezwen Espesyal nan dokiman sa a. Kreyòl Fransè se dezyèm lang yo pale souvan nan Komin Oranj san konte Anglè (Lòt kategori Ewopeyen enkli yon varyete lang).

Lang	# Total ki Pale	Total # Anglè Limite
Panyòl	148,697	32,351
Fransè, Ayisyen, oswa Cajun	17,774	4,593
Alman oswa similè	3,253	46
Ris, Polonè, oswa similè	2,461	0
Lòt Ewopeyen (tout)	19,004	3,299
Koreyen	407	0
Chinwa	3,002	762
Vyetnamyen	5,469	1,280
Tagalòg	2,541	0
Lòt Azyatik oswa Pasifik	3,076	380
Arab	3,630	992
Lòt ak espesifye	2,667	98

Tablo 26. Fwaye ki Pale Anglè Limite – Komin Oranj, FL

Sous: Biwo Resansman Etazini, Estimasyon 1 an Sondaj Kominote Ameriken 2021, Tablo B16002

Siklòn lan te fè enpak toupatou atravè plizyè kominote Komin Oranj yo enkli zòn konsantrasyon povrete ak popilasyon divès minorite rasyal ak etnik. Daprè done Estimasyon Sondaj Kominotè Ameriken 2021 an, apeprè 14.1% nan total popilasyon Komin Oranj lan konsidere kòm konpetans limite nan lang Anglè (LEP), avèk yon total de 184,716 moun ki gen 5 an oswa plis pale Anglè mwens ke "trè byen". Tanpèt la te agrave karan ki gen nan domèn lojman ak enfastrikti pou asire ke aktivite ki vize pou reparasyon, remedyasyon, alèjman, ak rezistans pral fè yon enpak siyifikatif sou popilasyon LEP yo.

Moun ki LEP ki paye Panyòl yo se moun ki pi peple, ki reprezante 10.7% nan popilasyon total Komin lan ak 75.8% nan popilasyon LEP a. Moun ki pale Ayisyen yo se dezyèm popilasyon LEP ki pi peple nan Komin lan, ki reprezante 7.1% nan popilasyon LEP a ak 1% nan popilasyon total la. Twa lang sa yo: Pòtigè, Vyetnamyen, ak Chinwa, yo chak konpoze apeprè 3%-4% nan popilasyon LEP a ak apeprè 0.5% nan popilasyon total Komin lan.

Divizyon Lojman ak Devlopman Kominotè Komin Oranj (HCD) te mete ajou Plan Patisipasyon Sitwayen li yo epi li te adopte yon Adendòm nan Plan Aksè Lang Komin Oranj pou enkli kondisyon pwogram (CDBG-DR) yo. Dokiman aktyalize a, ansanm ak Plan Aksè Lang Komin lan ak Adendòm li a, afiche sou sit entènèt pwogram nan: www.ocfl.net/CDBG-DR. Daprè Tit VI Lwa 1964 sou Dwa Sivil, Dekrè Egzekitif (EO) 13166, ak 72 FR 2732, moun ki resewa fon CDBG-DR yo oblije fè efò rezonab pou bay moun ki gen konpetans limite nan lang Anglè yo (LEP) aksè a tout sèvis, aktivite, ak pwogram yo.

Sa ki annapre yo esplike efò rezonab Komin lan fè pou asire ke moun ki gen konpetans limite nan lang Anglè yo ka bay opinyon yo nan devlopman Plan Aksyon CRBG-DR la epi jwenn aksè ekitab nan aktivite, pwogram, ak sèvis ke CDBG-DR finanse yo.

Tradiksyon Dokiman Vital: Komin lan ofri tradiksyon dokiman vital yo an panyòl ak kreyòl ayisyen kòm yon pwosedi estanda akòz gwo pousantaj moun ki pale LEP panyòl ak kreyòl ayisyen nan zòn siklòn lan te afekte yo. Dokiman vital yo tradwi nan lòt lang sou demann. Dokiman yo tradwi, enkli rezime pwogram ak Kesyon ki Poze Souvan yo, disponib kounye a sou sit entènèt Pwogram CDBG-DR la.

Kowòdonatè Konpetans Limite nan Lang Anglè: Kowòdonatè Konpetans Limite nan Anglè a pral sipèvize aplikasyon Plan Aksè nan Lang (LAP) ak konfòmite atravè pwogram CDBG-DR yo. Kowòdonatè a asire ke anplwaye Divizyon Lojman ak Devlopman Kominotè Komin Oranj yo rekonèt responsablite yo pou bay moun LEP yo aksè siyifikatif nan enfòmasyon, pwogram, ak sèvis yo. Kowòdonatè LEP a pral sèvi tou kòm yon pwen kontak si manm piblik la oswa anplwaye HCD yo gen kesyon oswa plent sou sèvis aksè lang yo.

Ricardo Daye, Direktè, Depatman Resous Imèn

Tit VI/Kowòdonatè pou Nondiskriminasyon

Gouvènman Komin Oranj

450 E. South Street

Orlando, Florid 32801

(407) 836-5825

Access@ocfl.net

Entèpretasyon Oral: Yo te bay entèprèt nan evènman ki te òganize yo pou mande opinyon kominote a sou priyorite yo nan itilizasyon fon CDBG-DR la, espesyalman nan zòn ki gen gwo konsantrasyon moun ki pale panyòl/Kreyòl. Komin lan te itilize anplwaye Komin lan ki pale lang sa yo byen, epi sèvis tradiksyon ki gen kontra ak komin lan lè sa nesesè.

Aksè nan Lang sou Entènèt: Tout enfòmasyon sou sit entènèt gouvènman Komin Oranj, FL yo disponib nan lang Panyòl: (<https://espanol.orangecountyfl.net>). Espesifikman pou Pwogram CDBG-DR Komin Oranj lan, sit entènèt pwogram lan ofri tradiksyon tout dokiman enpòtan yo epi li gen ladan resous pou rezidan LEP yo. Sondaj patisipasyon sitwayen yo, envitasyon reyinyon piblik yo, rezime, ak Kesyon yo Poze Souvan yo tradwi nan lang panyòl ak kreyòl ayisyen epi yo telechaje yo sou sitwèb la. Mizajou kontinyèl, dokiman vital, ak enfòmasyon piblik ki gen rapò yo kontinye ap tradwi nan lang Panyòl ak Kreyòl ayisyen pandan dire 6 ane pwogram CDBG-DR la pou asire aksè kontinyèl pou rezidan LEP yo.

Kat "Mwen Pale": Divizyon Lojman ak Devlopman Kominotè Komin Oranj, ki pral sipèvize aplikasyon Pwogram CDBG-DR la, pral distribye kat "Mwen Pale" Biwo Resansman Etazini a bay tout depatman ak anplwaye kap travay nan pwogram ak aktivite ke CDBG-DR finanse. Kat sa yo pèmèt anplwaye yo idantifye moun LEP kap chèche aksè a pwogram yo nan pwòp lang yo.

Sansibilizasyon LEP: Komin Oranj pral kenbe yon kopi Plan Aksè Langaj la ak Adendòm pou pwogram federal yo sou sit entènèt Pwogram CDBG-DR la: www.ocfl.net/CDBG-DR. Sit wèb la pral genyen tou avi sou dwa aksè langaj kliyan LEP yo ak sèvis ki disponib yo. Dwa sa yo enkli sa ki annapre yo:

- Dwa pou sèvis entèpretasyon kalifye gratis;
- Dwa pou pa depann de manm fanmi oswa zanmi kòm entèprèt; epi
- Dwa pou depoze plent konsènan sèvis aksè lang yo ofri yo (oswa mank sèvis yo).

Fòmasyon: HCD pral ofri fòmasyon pou tout anplwaye ki kominike dirèkteman avèk piblik la atravè pwogram CDBG-DR yo pou asire ke anplwaye yo konprann kijan pou yo ofri sèvis langaj ki gen sans pou moun LEP yo. Konpozan fòmasyon yo enkli:

- Definisyon moun LEP;
- Règleman federal ak eta a ki gouvènè aksè a lang yo;
- Sansiblite kiltirèl;
- Wòl ak responsablite anplwaye yo;
- Idantifye bezwen langaj moun LEP yo;
- Pwosedi aksè langaj HCD a; epi
- Pwosesis plent/kontestasyon LAP.

Siveyans: Kowòdonatè LEP a pral regilyèman kontwole Plan Aksè Langaj la ak Adendòm li yo epi fè mizajou jan sa nesesè a. Done sou frekans demann tradiksyon/entèpretasyon yo pral revize ak anpil atansyon pou asire ke HCD satisfè bezwen kliyan li yo. Done Resansman Mizajou yo pral egalman revize pou idantifye tout chanjman demografik nan popilasyon sèvis LEP Komin Oranj lan.

Anplis, anplwaye Komin Oranj yo, sou-benefisyè fon CDBG-DR la ak founisè yo dwe konfòme yo ak Plan Aksè Lang Komin lan lè yap founi sèvis bay moun ki kalifye yo.

2.2.6.9. **Antite "Continuum" Swen Konsène**

Homeless Services Network of Central Florida, Inc. (HSN) se ajans prensipal pou "Continuum" Swen lokal, ke yo rele tou Komisyon Santral Florid pou Sanzabri. HSN opere Sistèm Enfòmasyon Jesyon Sanzabri (HMIs) reyon an. Etan ke ajans prensipal, HSN ofri sipèvizyon, asirans kalite, fòmasyon HMI pou tout entèvenan yo, sipòte biwo èd ak oblije/mande rapò.

Tablo ki anba a idantifye Entite CoC a epi li gen ladan kantite total moun yo konnen ki fè eksperyans sanzabri.

Kantite CoC	Entite CoC	Komin ki afekte	Kantite Sanzabri
FL-507	Komisyon Santral Florid sou Sanzabri (Orlando/Komin Oranj, Osceola, Seminole)	Oranj, Osceola, Seminole	2,258

Tablo 27. Antite "Continuum" Swen Konsène
Sous: Moman Patikilye 2023 nan Komin lan, CoC FL-507

2.2.6.10. Montan nan Moman Patikilye – Kalite Abri

Tablo ki anba a prezante yon deskripsyon sou sanzabri nan zòn ki deziyen yo, espesyalman konsantre sou diferan kalite kategori abri, tankou abri pou ijans, lojman tranzisyonèl, ak moun ki ba ebeje. Done yo baze sou rezime Moman Patikilye 2023 ki soti nan Komisyon Santral Florid sou Sanzabri (CoC-507).

Jewografi	Abri Ijans	Lojman Tranzisyonèl	Sanzabri ki pa Ebeje	Total Sanzabri ke yo Konnen
Komin Oranj	831	464	331	1,626

Tablo 28. Montan Moman Patikilye 2023 – Kalite Abri
 Sous: Moman Patikilye 2023 Komin lan, CoC FL-507; Inivèsite Santral Florid

2.2.6.11. Montan Moman Patikilye – Dezas la te afekte

Tablo ki anba a bay yon apèsi sou sanzabri nan yon jewografi espesifik apre Siklòn lan. Li kaptire kantite moun ki fè eksperyans sanzabri nan yon moman patikilye, kenkli moun ki abite nan abri ijans, lojman tranzisyonèl, ak moun ki pa ebeje. Tablo a prezante tou kantite total moun ke yo konnen ki fè eksperyans sanzabri nan Komin Oranj, zòn deziyen MID. Metodoloji a enplike ekstrè valè pou diferan zòn jewografik yo, tèlke ansanm zòn nan, FEMA deklare, ak MID, epi mete yo nan domèn respektif yo. Enfòmasyon sa a esansyèl pou konprann enpak imedya dezas la fè sou sanzabri, epi li pèmèt entèvenan yo pou evalye grandè pwoblèm nan epi planifye entèvensyon ki apwopriye yo. Nou ka prezime ke moun san lojman yo nan Komin Oranj te sibi enpak prejidi tanpèt la akòz gravite ak etandi zòn enpak tanpèt la.

Jewografi	Abri Ijans	Lojman Tranzisyonèl	Sanzabri ki pa Ebeje	Total Sanzabri ke yo Konnen
-----------	------------	---------------------	----------------------	-----------------------------

Nan Tout Eta a	10,040	4,041	11,746	25,959
FEMA Deklare	5,089	2,218	5,123	12,514
Komin Oranj	831	464	331	1,626

Tablo 29. Montan Moman Patikilye 2023 – Efè Dezas la

Sous: Moman Patikilye 202 nan Komin lan, CoC FL-507; Inivèsite Santral Florid

Tousuit apre siklòn lan, anpil fanmi te oblije kite kay yo san yo pat gen ase resous pou yo jwenn èd. Anplis de sa, ajans sèvis sosyal nan zòn nan ak abri ijans yo te rapòte pwoblèm tankou blakawout elektrik, inondasyon, ak domaj sou do kay yo, ki limite efò pou ede fanmi sanzabri ak moun ki afekte nan dezas la.

Bezwen non-satisfè pou moun ki sanzabri yo rete akòz Siklòn lan. Komin lan pral chèche adrese bezwen sa yo atravè alokasyon fon pou sèvis piblik yo, lojman, ak pwojè ak aktivite etablisman piblik yo. Ajans a-bi- non likratif yo akk founisè lojman ak sèvis sanzabri yo ka jwenn aksè nan fon pou amelyore aksè a sèvis sa yo pou popilasyon vilnerab yo ak moun ki gen bezwen lojman espesyal.

2.2.6.12. Lojman Asiste ki afekte nan Katastwòf la

Siklòn lan te gen gwo enpak sou estabilite lojman pou sitwayen vilnerab yo, ki enkli rezidan ki san kay oswa ki nan risk pou yo sanzabri, moun ki gen andikap (mantal, fizik, oswa devlopman), ak granmoun aje yo. Planifikasyon pou rezilyans nan lavni ta dwe konsidere fòs ak gravite katastwòf natirèl resan yo, ak risk yo reprezante pou sekirite popilasyon sa yo. Anplis de kalifikasyon pou revni Pwogram CDBG-DR la, Komini lan pral bay priyorite a sèvis pou popilasyon sa yo:

- moun ki gen andikap.

- Moun ki granmoun, enkli moun ki gen andikap; epi
- Moun ki sanzabri, ki nan risk pou yo vin sanzabri, ak viktim vyolans domestik ak pitit yo.

Seksyon ki anba yo founi plis detay sou chak gwoup popilasyon ki nan lis la.

Moun ki gen Andikap.

Popilasyon ki gen omwen yon andikap nan Komin Oranj estime a 11.7 pousan. Andikap ki pi komen nan rezidan Komin Oranj yo se difikilte anbilans, ki prezan nan 5.5 pousan popilasyon an. Lòt andikap komen enkli difikilte mantal (prezan nan 4.7% nan popilasyon an), difikilte pou viv endepandan (3.9%), difikilte pou tande (2.7%), difikilte pou wè (2.6%), ak difikilte pou pran swen tèt yo (2.1%).

Kalite Andikap	Kantite	Pousantaj
Difikilte pou Tande	28,929	2.7%
Difikilte pou Wè	27,758	2.6%
Difikilte Kognitif	50,944	4.7%
Difikilte Anbilatwa	59,512	5.5%
Difikilte pou Pran Swen Tèt yo	22,930	2.1%
Difikilte pou Viv Endepandan	42,233	3.9%
POPILASYON TOTAL MOUN KI GEN YON ANDIKAP	125,807	11.7%

Tablo 30. Andikap dapre Kalite – Komin Oranj, FL

Sous: Biwo Resansman Etazini, 2016-2020 Estimasyon Kominote Ameriken 5 Ane, Tablo S1810

Komin lan ap bay priyoritea pwovizyon fon CDBG-DR la pou amelyore ak ogmante lojman ki an sekirite, disponib, abòdab, ak aksesib pou rezidan Komin Oranj ki gen bezwen espesyal ki ka nesesite sèvis sipò ak akomodasyon lojman adisyonèl.

Lojman pou moun ki gen bezwen espesyal yo dwe aksesib, abòdab, epi, nan kèk ka, sipòtif.

- **Aksesib:** Moun ki gen andikap yo souvan dekouvri ke opsyon lojman yo pa konfòme ak ADA epi yo manke modifikasyon achitekti ki nesèsè enki ranp chèz woulant, woule oswa mache nan douch, bapou kenbe, elatriye pou aksè san danje nan fason pou pòt antre ak zòn komen. Yo bezwen tou aksè apwopriye a dispozisyon vi kominote ki pi laj enkli pakin ADA, paratransit, rekreyasyon, ak travay.
- **Abòdab:** Rezidan ki gen bezwen espesyal yo souvan ap viv nan nivo povrete federaloswa anba nivo a sou yon revni fiks, Sekirite Sosyal oswa yo pap travay oswa yo pa travay ase, depanse 30% oswa plis nan revni yo pou peye kay. Dokiman mache lwaye ekitab HUD la pou ane fiskal 2022 estime mache lwaye ekitab pou yon kay de chanm nan Komin Oranj nan \$ 1,422 pa mwa oswa \$ 17,064 chak ane, epi yon kay twa chanm nan \$ 1,827 chak mwa a \$ 21,924 chak ane. An konparezon, pousantaj federal pou benefis SSI yo se \$ 914.00 pa mwa oswa \$ 10,968 chak ane ki rann estrikti lojman aktyèl la pa abòdab pou gwoup sa yo ak fanmi yo.
- **Sipò:** Moun ki gen andikap fizik, entelektyèl, oswa devlopman tal ta ka gen bezwen lojman espesifik ki ka adrese nan lojman siplemantè ak sèvis "wraparound", enkli jesyon ka, pwogram pou pran konpetans pou vi otonòm ak sèvis sante/mantal. Sèvis sa yo ranfòse rezo sekirite sosyal yo, ankouraje planifikasyon apwopriye pou katastwòf, epi ogmante rezistans.

Investisman CDBG-DR pou ogmante lojman ki an sekirite, abòdab, ak aksesib pou moun ki gen andikap ka enkli kèk nan bagay sa yo:

1. Modifikasyon, reyabilitasyon, ak amelyorasyon nan etablisman reyabilitasyon rezidansyèl ki egziste deja ki ebèje moun ki gen gwo andikap yo. Modifikasyon yo se chanjman achitekti pou asire aksè ADA ki an sekirite nan kay la ak kominote a.
2. Nouvo konstriksyon inite lojman adisyonèl ki aksesib pou moun ADA.

Komin lan etabli patenarya travay ak anpil òganizasyon ki gen eksperyans ak ekspètiz ki nesèsè pou delivre sèvis bay moun ki gen andikap yo. Òganizasyon sa yo enkli Primrose Center, Life Concepts (DBA Quest), Center for Independent Living in Central Florida, ak Lighthouse Central Florida, jis pou nonmen kèk.

Granmoun Aje ak Granmoun Aje Frajil

Estimasyon popilasyon ki soti nan Sondaj Kominote Ameriken 2021 an rapòte apeprè 169,351 rezidan nan Komin Oranj gen 65 an oswa plis.

Laj	Kantite	Pousantaj
Mwens pase 65 an	1,240,598	88
65-74	104,422	7.4
75 ak plis	64,929	4.6
TOTAL	1,409,949	100

Tablo 31. Konpozisyon daprè Laj: Granmoun Aje ak Granmoun Aje Frajil – Komin Oranj, FL

Sous: Biwo Resansman Etazini, 2016-2020 Estimasyon Kominote Ameriken 5 Ane, Tablo S0101

Pifò granmoun ap viv sou revni fiks, tankou pansyon, Sekirite Sosyal, ak ekonomi pèsonèl, epi souvan depanse plis pase 30 pousan nan revni yo pou peye kay. Granmoun aje ki pa gen gwo mayen yo fè fas a defi espesyal pou yo viv epi kenbe kay yo. Byen souvan, pwopriyetè kay ki aje yo pa kapab peye modifikasyon pou amelyore sekirite yo ak mobilite yo, tankou balistrad ak ranp. Menm jan an tou, moun ki gen andikap yo bezwen opsyon lojman aksesib ak abòdab. Siklòn lan te lakòz domaj nan stock lojman Komin lan, ki enkli kay granmoun aje yo posede. Gen kèk nan kay sa yo ki toujou bezwen repare, remedye oswa rekonstri aprè lan.

Aktivite ki vize pou amelyore abòdabilite ak aksesibilite kay pou granmoun aje yo ak moun ki gen andikap yo pral amelyore sante rezidan yo, ogmante sekirite ak rezistans nan estok lojman nou an, epi yo ka lakòz depans lojman redwi (enkli asirans). Aktivite sa yo ka gen ladan youn oswa plis nan bagay sa yo:

1. Yon pwogram reyabilitasyon kay nan tout komin lan pou moun ki kalifye pou repare estrikti ki domaje nan tanpèt ki pral ede diminye pri asirans epi aleje kont katastwòf natirèl nan lavni.
2. Amelyore preparasyon pou katastwòf nan mezon retrèt, inite lojman avèk sèvis soutyen, ak lojman pou granmoun aje nan ranfòse estrikti, bay dèlko backup apwopriye, ak enstale fenèt ak pòt ki rezistan nan siklòn.

Moun ki Sanzabri

Komin lan pral bay priyorite pou ogmante kapasite etablisman abri yo pou moun ki sanzabri oswa kay ki pa an sekirite yo. Kòm ajans prensipal pou "Continuum"

Swen Lokal la, Rezo Sèvis Sanzabri nan Santral Florid (HSN) kenbe yon Sistèm Antre Kowòdone (CES) pou bay priyorite sèvis pou moun ki pi nan bezwen yo. Chak ane, HSN fè yon jou Moman Patikilye (PIT) pou konte kantite moun ki nanabri ak moun ki sanzabri epi li travay pou asire Sistèm Enfòmasyon Jesyon Sanzabri a (HMIs) delivre done ki nesèsè pou HUD ak rapò gouvènman lokal yo. Dekont PIT 2023 a te note ke 1,626 moun nan Komin Oranj pa gen kay.

Kowalisyon pou moun ki sanzabri nan Santral Florid la se youn nan pi gwo founisè sèvisabri an ijans nan Santral Florid, epi li rapòte ke yap sèvi plis pase 800 moun ki sanzabri chak jou. Ajans lan te idantifye yon bezwen ijan ak konvenkan pou ekspansyonabri, espesyalman pou ede jèn fanm ak fanmi ki sanzabri yo. Jiska 240 fanm selibatè ak paran ki gen timoun ka abite nan etablisman aktyèl la nenpòt lannwit. An 2023, Covenant House Florida, sèlabri espesyalize pou jèn sanzabri nan Komin lan, te fèmen pòt li kite yon espas 17 kabann nan sistèmabri a. Avèk plis moun ki sanzabri ke jamè tan anvan ak yon etablisman aje ki Poko Satisfè bezwen kominote a, Kowalisyon pou moun ki sanzabri nan Santral Florid la gen entansyon pou mete ajou etablisman li a pou enkli yon ogmantasyon nan kabannabri, sèvis sipò, ak lojman tranzisyon ki pral satisfè bezwen rezidan Santral Florid yo. Kapasite sifizanabri ijans gen plis enpòtan pandan evènman move tan ekstrèm, enkli siklòn nan lavni oswa tanpèt similè.

Tablo ki anba a montre rezèv aktyèl initeabri pou granmoun ki sanzabri, fanmi, ak veteran ki disponib fasilman, ak vid ki gen nan kantite inite ki nesèsè yo. Done yo reflete eta sistèmabri a anvan etablisman Covenant House Florida la te fèmen.

	Envantè Aktyèl					Popilasyon Sanzabri				Analiz Vid			
	Fanmi		Granmoun Sèlman		Vèteran	Fanmi HH (omwen 1 timoun)	Granmoun HH (san timoun)	Vèteran	Viktimm Vyo lans Domestik	Fanmi		Granmoun Sèlman	
	# Kabann	# Inite	# Kabann	# Inite	# Kabann				# Kabann	# Inite	# Kabann	# Inite	
Abri Ijans	612	210	549	-	10								
Lojman Tranzisyonèl	309	91	249	-	42								
Lojman Sipò Pèmanan	98	29	1,372	-	713								
Lòt Lojman Pèmanan	0	0	0	0	0								
Ebèje Moun ki Sanzabri						650	657	--	--				
Mou ki Sanzabri ki pa Ebeje						0	224	--	--				
Gap Aktyèl												-188 kabann lojman ijans ak tranzisyon	

Tablo 32. Envantè Bezwen ak Analiz Epas Vid pou Moun ki Sanzabri – Komin Oranj, FL

Sous: Moman Patikilye Dekont 2022 (PIT); "Continuum" Swen 2022 Dekont Envantè Lojman (HIC); Konsiltasyon (adopte nan Plan Alokasyon HOME-ARP).

Aktivite CDBG-DR ki vize pou amelyore sèvis pou moun ki sanzabri oswa moun ki pa an sekirite nan lojman ka gen ladan youn oswa plis nan bagay sa yo:

- Investisman pou ogmante kantite abri pou ijans ak kabann lojman tranzisyonèl, pou enkli kabann abri pou fanm ki gen timoun ak jèn, nan elaji kapasite abri ki egziste deja yo ak kreye nouvo kabann abri pou ranpli espas la epi ogmante kantite moun ki ka loje, espesyalman pandan sitiyasyon ijans ak evènman katastwòf.

- Investisman nan "Lojman Tranzisyonel". Avèk mank opsyon lojman abòdab, ki te agrave plis pa Siklòn lan, "tranzisyon" oswa lojman tanporè alontèm pral pèmètabri yo deplase envite yo soti nan yonabri rezidansyèl kout tèm pandan yap kontinye chèche opsyon lojman ki pi pèmanan. An retou, sa pral ogmante disponiblite kabannabri an ijans ak pèmèt etablisman yo sèvi plis moun.
- Investisman nan lojman abòdab pral ogmante lojman ki disponib pou kominote ki gen revni ki ba yo, soulaje presyon sou sistèmabri ijans sanzabri a.

2.2.6.13. Pwoximate a Danje Natirèl ak Anviwòmantal pou manm klas pwoteje yo, popilasyon vilnerab yo, ak kominote defavorize yo

Zòn Priyorite Ekite: Jan sa detaye nan Règleman ak Plan Nondiskriminasyon Tit VI Komin Oranj lan ki te etabli an avril 2022, Komin Oranj pran angajman pou apwoche kad jistis anviwòmantal ki santre sou kominote ki istorikman detrèse ak defavorize yo. Komin lan te deziyen Zòn Priyorite Ekite Komin lan (CEPA), ki vle di zòn ki gen pi gwo dansite popilasyon defavorize kòm yon kote ki gen priyorite ekite. Nan anklav nan nò Ayewopò Entènasyonal Orlando, kèk kote nan vil Ocoee, Apopka, ak Belle Isle idantifye kòm zòn priyorite ekite. Yon lòt 55 gwoup blòk aparèy resansman, ki reprezante 14.6% nan total Komin lan, te jwenn yon nòt CEPA nan senk pwen, ki pote kantite total gwoup blòk aparèy resansman Komin lan a 16.2%. Anplis de sa, vente-en pousan, oswa katreven gwoup blòk sektè Resansman an, gen yon nòt CEPA nan kat pwen. 17.6 pousan, oswa 66 sektè resansman an, gen yon nòt CEPA ki nan twa pwen.

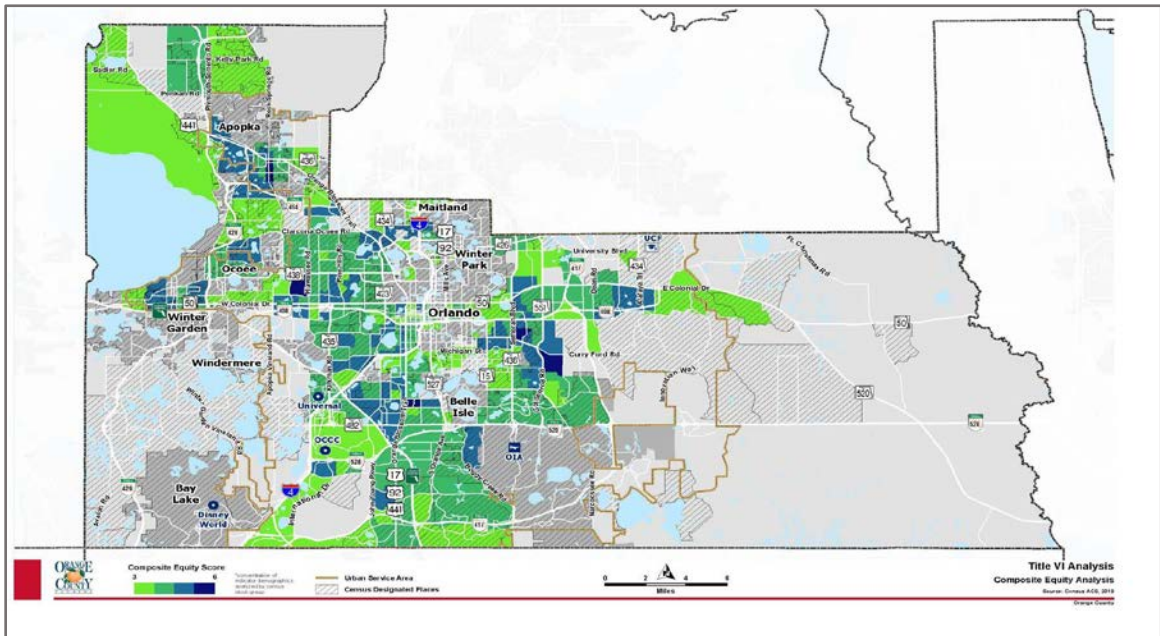

Ilustrasyon 24. Zòn Priyorite Ekite – Komin Oranj, FL
Sous: Règleman ak Plan Non-diskriminasyon Tit VI Komin Oranj

Konsènan Moun ki gen Koulè (POC), zòn ki nan tèt kentil siperyè yo ki gen plis POC yo gen plis pase 90 pousan nan yon gwoup blòk sektè resansman epi yo plis konsantre sou bò lwès Vil Orlando ozalantou Clear Lake, Lake Mann, Lake Lawne, Hiawassee, ak bò lès Universal Orlando Resort. Lòt zòn yo ki lokalize yo andeyò limit Zòn Sèvis Iben an nan Winter Garden ak nan Lòt Lake Apopka, ki gen ant 60 pousan ak 75 pousan nan popilasyon an ki idantifye kòm POC.

Sit Toksik: Komin Oranj konprann ke kalite anviwònman an ak aksè a ekipman anviwònmantal yo fòme opòtinite ki disponib pou rezidan yo. Aksè nan pak ak lòt enfrastrikti vèt nan komin yo, vil yo, ak katye yo bay yon seri benefis anviwònmantal, sosyal, ak sanitè, ki gen ladan aksè a opòtinite lanati ak rekreyasyon; lè ak dlo ki pi pwòp; opsyon transpò altènatif; amelyorasyon nan

sante fizik ak mantal ak byennèt; ak opòtinite pou pwodiksyon manje ak lòt devlopman ekonomik lokal yo. An menm tan an, danje nan anviwònman an, tankou move kalite lè ak enstalasyon toksik, yo asosye ak efè negatif sou sante. Sèten gwoup nan popilasyon an, tankou timoun, gen yon pi gwo risk pou efè negatif ki soti nan ekspozè a polisyon.

Sit toksik yo ka reprezante risk pou rezidan kap viv toupre yo e konsa yo ka reprezante enkyetid l sou ojman ekitab si yo gen yon enpak dispwopòsyonèl sou klas ki pwoteje yo. Yon sit "Superfund" se teren nan peyi Etazini ki te kontamine avèk dechè danjere epi EPA idantifye l kòm yon kandida pou netwayaj paske li reprezante yon risk pou sante moun ak/oswa anviwònman an. Yo mete sit sa yo nan Lis Priyorite Nasyonal yo (NPL).

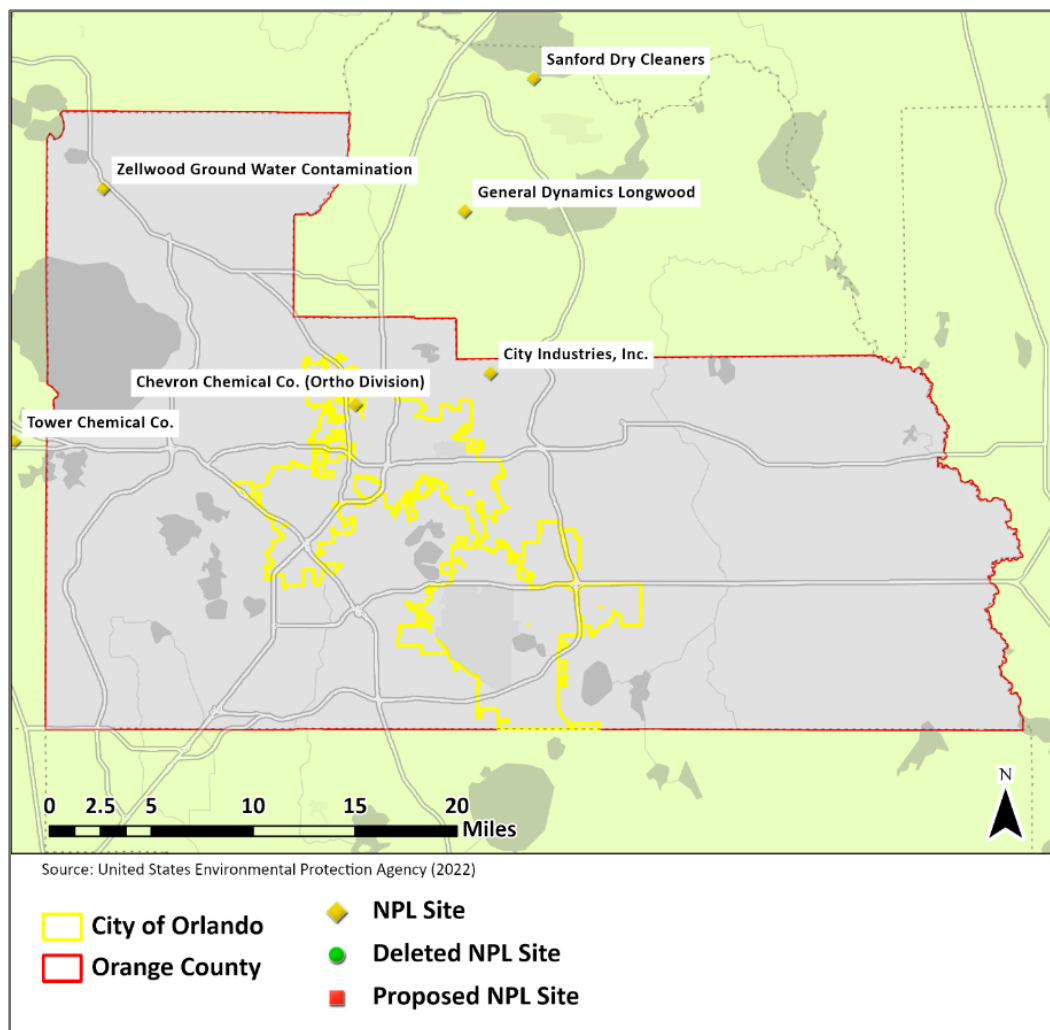

Ilistrasyon 25. List Priyorite Nasyonal Superfund yo (NPL) Sit ki gen Enfòmasyon sou Estati

Sous: Katografi EPA, ki te adopte apati de analiz obstak nan chwa ekitab sou lojman nan Komin Oranj pou 2022-2026

Gen twa (3) sit NPL nan Komin Oranj, ki gen ladan kontaminasyon dlo anba tè Zellwood nan nò Komin Oranj tou pre Zellwood, Chevron Chemical Co. nan zòn Rosemont nan nò Orlando, ak City Industries, Inc., ki sitiye jis nan nò Orlando nan Winter Park (gade Ilistrasyon 35). Pandan ke revizyon Ajans Pwoteksyon Anviwònman Etazini (EPA) te resamman pibliye yon revizyon pou sit Chevron an, remake ke amelyorasyon an ap kontinye pwotif pou sante moun ak

anviwònman an nan yon ti tan, revizyon EPA a nan de lòt sit yo endike enkyetid kontinyèl konsènan efikasite amelyorasyon aktyèl yo.

Zouti pou Seleksyon ak Katografi Jistis Anviwònmantal (EJScreen): Zouti katografi EPA EJScreen idantifye Pwoksimate Fatra Danjre nan Komin Oranj anrapò ak endis siplemantè yo.

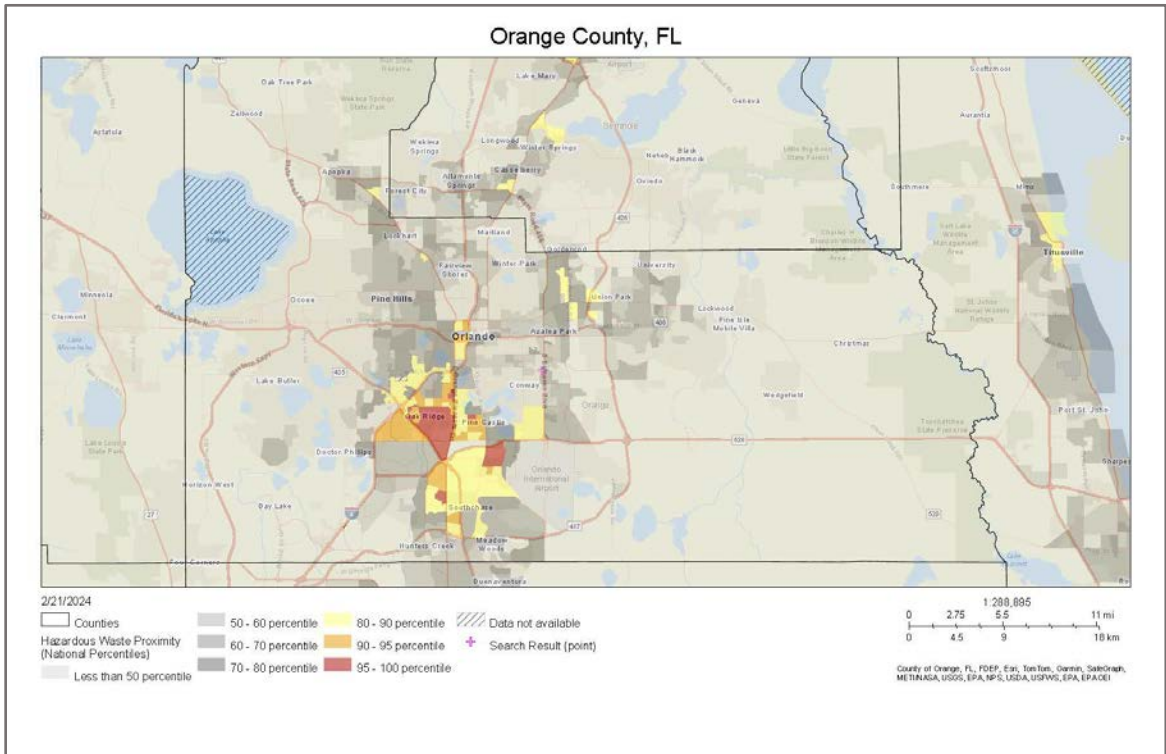

Ilustrasyon 26. Pwoksimate Dechè Danjere – Komin Oranj, FL
Sous: Zouti EJScreen EPA (<https://www.epa.gov/ejscreen>)

Zouti kat jeografik la montre ke zòn Oak Ridge, Pine Castle ak Orlando nan 95yèm pèsantil nasyonalman, avèk yon kantite kwasant nan popilasyon Ispanik lan (33% nan popilasyon an). Se poutèt sa, zòn yo idantifye ki gen popilasyon defavorize ak vilnerab yo ta dwe analize pi lwen pou investisman potansyèl lè yap itilize fon CDBG-DR la. Nenpòt pwojè lojman abòdab nan lavni ki tou pre zòn sa yo ta dwe enkòpore mezi mitigasyon apwopriye a pou pran kont a tout dechè potansyèlman

danjere yo pou diminyee enpak potansyèl sou popilasyon defavorize ak vilnerab kap viv nan zòn sa a.

Sit Brownfield yo Depatman Pwoteksyon Anviwònman Florid la (FDEP) defini Brownfields kòm yon etablisman endistriyèl ak komèsyal abandone, initil, oswa ki pa itilize ase kote ekspansyon oswa redevlopman konplike akòz kontaminasyon anviwònmantal reyèl oswa yon pèsèpsyon. Sit Brownfield yo gwoupe ozalantou Vil Orlando, zòn anba lavil an patikilye, ak nan lwès Komin Oranj nan Lockhart, tou pre Lake Apopka, ak ozalantou Sand Lake.

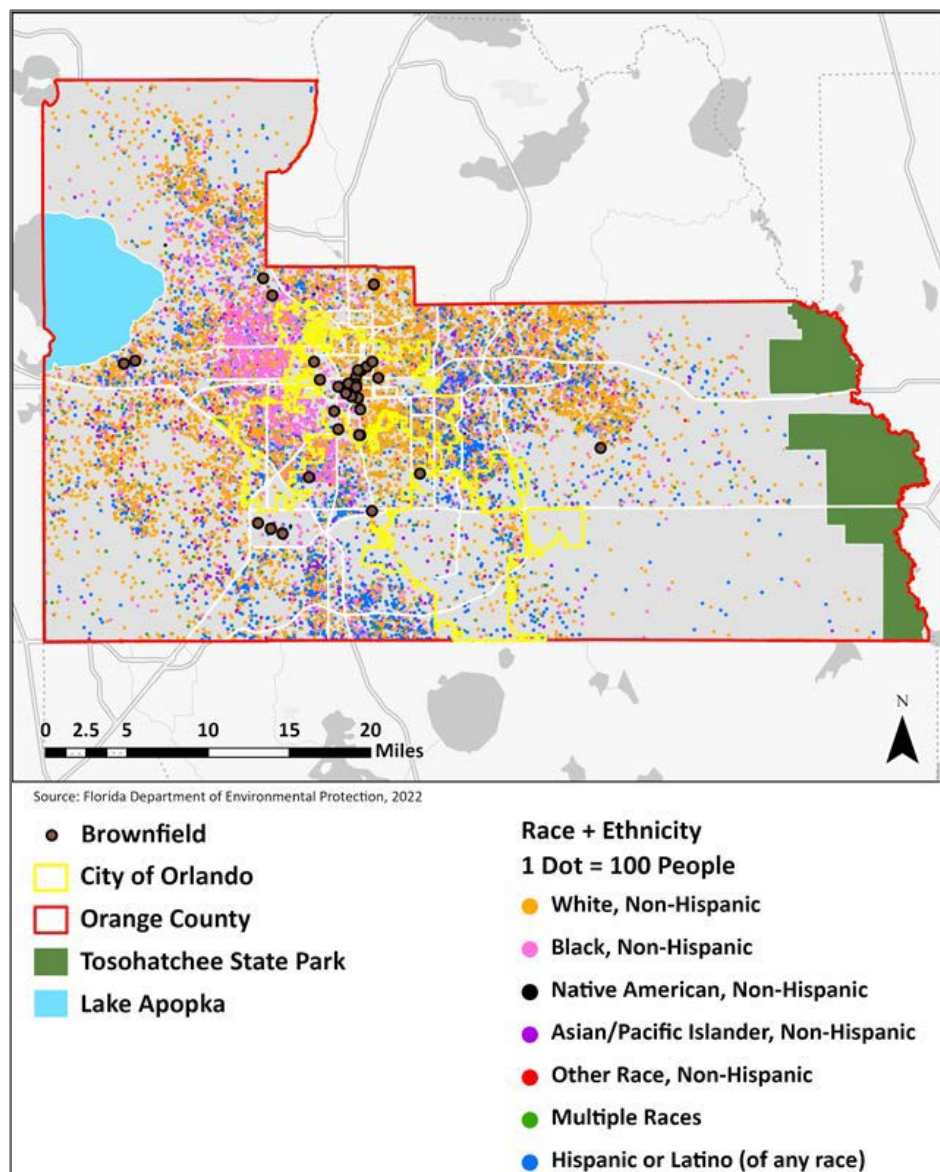

Ilustrasyon 27. Andwa Brownfield yo ak Ras/Etnisite – Komin Oranj, FL
Sous: Depatman Pwoteksyon Anviwònmantal Florid, ki te adopte apati analizse obstak Chwa Ekitab pou Lojman nan Komin Oranj 2022-2026

Envantè Rejè Toksik Etablisman yo: Envantè Rejè Toksik Ajans Pwoteksyon Anviwònmantal la (TRI) swiv jesyon sèten pwodwi chimik toksik ki ka reprezante yon menas pou sante moun ak anviwònman an. Sèten etablisman endistriyèl nan peyi Etazini dwe rapòte chak ane konbyen nan chak pwodwi chimik yo resikle, boule pou rekiperasyon enèji, trete pou destriksyon, ak jete oswa otremman jete nan sit la oswa andeyò sit la. Modèl Endikatè Anviwònmantal EPA pou Siveyans Risk

(RSEI) analize done TRI sou kantite pwodwi chimik toksik yo jete, ansanm ak faktè risk tèlke ki sa pwodwi chimik lan devni ak transpò atravè anviwònman an, toksisite relatif a chak pwodwi chimik, ak kantite moun ki potansyèlman ekspoze, pou kalkile yon nòt nimerik ki fèt pou konpare ak lòt nòt RSEI.

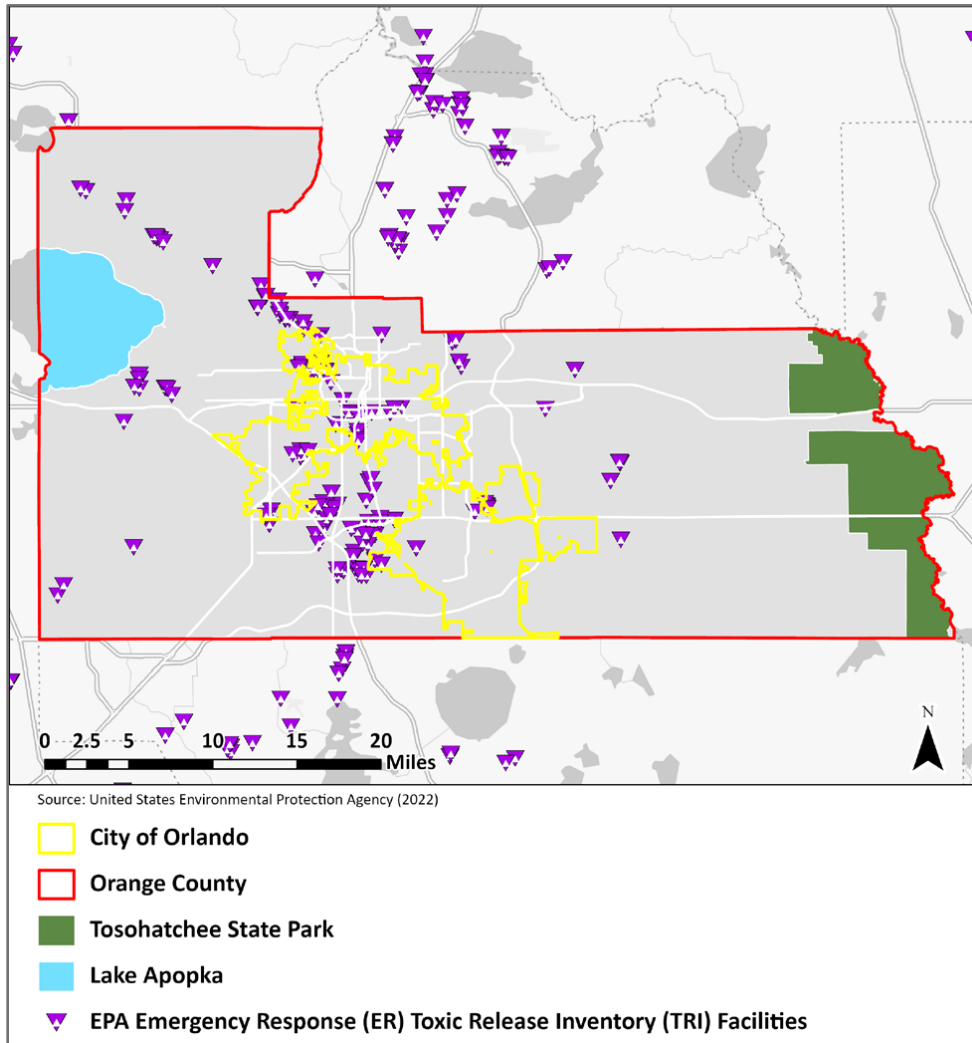

Ilustrasyon 28. Envantè Rejè Toksik Etablisman yo – Komin Oranj, FL
Sous: Katografi EPA, ki te adopte apati de analiz obstak nan chwa ekitab sou lojman nan Komin Oranj pou 2022-2026

Sit Envantè Rejè Toksik Orange County yo gwoupe nan sid vil Orlando ozalantou Edgewood, Sky Lake, ak Oak Ridge, ak nan nò Komin Oranj, alantou Lockhart,

Zellwood, Apopka. Pandan ke pi gwo kantite sit TRI yo gwoupe nan zòn sa yo, Sant Enèji Stanton nan lès Komin Oranj gen yon nòt RSEI plizyè fwa ki pi wo pase sa yo ki nan lòt etablisman ki tou pre yo, ki endike siyifikativman pi gwo risk sanitè pou rezidan kap viv tou pre etablisman an.

2.2.6.14. Siveyans pou Respekte Obligasyon nan Lojman Ekitab san

Diskriminasyon

Pou asire ke baryè yo idantifye nan dokiman 2022-2026 Komin Oranj lan sou enpedans pou Chwa Lojman Ekitab yo adrese pandan aplikasyon Pwogram CDBG-DR la, Komin angaje regilyèman pou kontwole konfòmite ak obligasyonak nan lojman ekitab ki pa diskriminatwa pou tou de, anplwaye Komin yo ak patnè pou aplikasyon yo, tankou minisipalite lokal yo ak lòt sou-benefisyè fon yo.

Anplwaye Komin lan ki gen responsablite CDBG-DR yo pral oblije pran fòmasyon sou règleman lojman ekitab ak konfòmite epi bay fòmasyon ak/oswa pwolonje opòtinite fòmasyon pou sou-benefisyè yo. Pou entegre efò pou ankouraje lojman ekitab afimativman nan operasyon kontinyèl li yo ak aplikasyon Pwogram CDBG-DR la, Komin lan pral bay resous ak edikasyon sou-benefisyè fon yo, anplwaye Komin lan, ak gran piblik la:

- **Fòmasyon: Fòmasyon** apre atribisyon an, pou enkli enfòmasyon lojman ekitab ak apèsi sou kondisyon Plan Aksè Lang yo, pou sou-benefisyè fon yo. Opòtinite fòmasyon adisyonèl yo dwe prezante pandan Mwa Lojman Ekitab la (Avril), ak pandan tout ane pwogram lan. Gen kèk fòmasyon/rafrechisman kap obligatwa pou sou-benefisyè fon yo. Sou

demann patisipan an (yo), fòmasyon an pèsòn yo pral aksesib pou moun ki gen andikap yo kote yo ofri yo akomodasyon.

- **Materyèl maketing ak sansibilizasyon:** Pwovizyon materyèl lojman ekitab (afich, bwochi, feyè enfòmasyon, elatriye) nan plizyè lang pou patisipan pwogram yo ak sou-benefisyè fon yo.
- **Enfòmasyon sou pwogram nan:** Rann sitwèb Pwogram CDBG-DR la disponib nan plizyè lang epi bay enfòmasyon sou pwogram nan nan plizyè lang pou asire aksè ekitab nan fon CDBG-DR yo. Sa ka egalman enkli etabli kontak adisyonèl nan kominote defavorize yo, evantyèlman an kolaborasyon ak òganizasyon de baz yo lokal.
- **Akò sou-benefisyè yo:** Enklizyon lojman ekitab ak kondisyon ki pa diskriminatwa nan akò sou-benefisyè administrasyon pwojè yo.
- **Asistans teknik en-a-en:** Sou demann, yo ka bay konsiltasyon ak/oswa asistans teknik a yon odyans sou yon varyete sijè.
- **Swivi:** Swivi anyèl sou plas sou-benefisyè yo ak evalye konfòmite yo.
- **Rapò:** Prezante rapò regilye (chak trimès) bay HUD pou asire konfòmite.

Pou avanse ekite ak diminye baryè nan aksè a asistans rekiperasyon katastwòf atravè Pwogram CDBG-DR la, epi an akò ak Plan Aksè a Lang adopte ak Plan Patisipasyon Sitwayen an, Komin Oranj pral ofri akomodasyon rezonab gratis bay moun ki fè demann lan epi bay kontak, dokiman pwojè, ak tout lòt kominikasyon nan fòma altène pou moun ki gen andikap oswa konpetans limite nan lang Anglè.

Anplis de sa, Komin lan pral asire kowòdinasyon kontinyèl ak founisè sèvis piblik ak sèvis pou sanzabri yo nan efò pou kenbe tras tout nouvo enfòmasyon ki gen rapò ak bezwen popilasyon vilnerab ki afekte nan dezas la.

2.3. Bezwen Enfrastrikti Non-satisfè

2.3.1. Domaj ak Enpak Katastwòf yo - Enfrastrikti

Siklòn lan te lakòz inondasyon toupatou ak domaj nan sistèm enfrastrikti nan Komin Oranj, enkli wout, sistèm dlo tanpèt, sistèm tretman dlo ak dlo ize, sistèm mitigasyon inondasyon, etablisman piblik, lekòl, abri pou sanzabri, sant granmoun aje, ak anpil inite rezidansyèl. Anpil lari katye nan tout Komin Oranj lan, enkli Vil Orlando, te konplètman enpasab ki te rann li enposib pou rezidan yo kite kay ki inonde yo epi li te danjere pou sèvis ijans yo rive nan zòn sa yo.

Seksyon sa a mete aksan sou pèt ak domaj nan enfrastrikti nan Komin Oranj akòz Siklòn lan. Bezwen enfrastrikti ki Poko Satisfè a kalkile atravè yon evalyasyon pèt nan enfrastrikti piblik nan kad Pwogram Asistans Piblik FEMA (pataje depans gouvènman lokal la a 25 pousan), Pwojè mitigasyon danje FEMA (pataje depans gouvènman lokal la a pousan), epi Komin lan te idantifye pwojè ki pa konkòde ke Komin lan idantifye avèk lyen ki yo gen ak Siklòn lan ak mitigasyon ke sibvansyon lòt sous yo pa kouvri.

Pou Siklòn lan, pousantaj depans pataje yo prezante konsa:

Pataje Depans Non-Federal FEMA PA: Pati federal pou èd la se 75 pousan nan pri pwojè ki elijib la, ki oblije gouvènman lokal la pou kontribye 25 pousan ki rete nan rès depans yo.

Pataje Depans Non-Federal FEMA HMGP: Pati federal pou èd la se 75 pousan nan pri pwojè ki elijib la, ki egzijje gouvènman lokal la pou kontribye 25 pousan ki rete nan rès depans yo.

Komin lan analize plizyè sous done pou detèmine bezwen non-satisfè etablisman piblik ak enfrastrikti yo. Pi gwo seri done a te pwogram Asistans Piblik FEMA a, ki te gen ladan done ki soti nan Orange County, Orange County Sheriff's Office, Orange County Public Schools, Orlando Aviation authority, City of Orlando, Lynx, ak plizyè minisipalite nan Orange Cuntly. Epitou, Komin lan te revize ak evalye demann priyorite li yo nan kad Pwogram Rediksyon Risk FEMA a kòm yon pati nan bezwen non-satisfè ak 25 pousan pati depans li yo. Finalman, Komin lan te fè yon evalyasyon preliminè sou pwojè jiridiksyon ak depatman Komin yo ki gen rapò ak bezwen non-satisfè yo, kalifikasyon, ak lyen tanpèt la.

Enfrastrikti enpòtan ak domaj enstalasyon piblik yo dekri nan pwogram ak sous done ki anwo yo te ede idantifye bezwen enfrastrikti non-satisfè Komin Oranj yo. Tablo ki anba a reprezante bezwen total yo estime ki Poko Satisfè ki repati dapre chak pwogram enfrastrikti. Yo estime bezwen total enfrastrikti non-satisfè nan Komin lan se \$ 160,700,743. Chak pwogram ak sous done yo eksplike pi klè nan seksyon sa a.

Bezwen Enfrastrikti Non-Satisfè dapre Pwogram yo	Estimasyon Kantite Pwojè yo	Estimasyon Bezwen Non-satisfè yo
PA (Cat C-G) Depans Non-Federal Pataje*		\$ 30,835,935
Depans Non-Federal Pataje HMGP	14	\$ 11,264,808
Pwojè San Lyen nan Komin Oranj **		\$ 118,600,000
Total		\$160,700,743

Tablo 33. Rezime Bezwen Enfrastrikti dapre Pwogram yo

* Depans non-federal pataje PA (25%), rezilyans (+ 30%) ak materyèl konstriksyon (+ 32%)

** Depans estime pou simisyon bezwen preliminè non-satisfè nan sèvis jiridiksyon ak depatman Komin yo

Sous: Pwojè FEMA PA, Pwojè HMGP, Gouvènman Komin Oranj, Minisipalite Lokal yo

2.3.2. Pwogram Asistans Piblik FEMA

Pwogram Asistans Piblik (PA) FEMA a ofri sibvansyon siplemantè bay gouvènman eta, tribi, teritoryal, ak lokal yo, ak sèten kalite òganizasyon prive a-bi-non likratif pou kominote yo ka reponn byen vit epi rekipere apre gwo katastwòf oswa ijans yo. Komin Oranj te enkli nan Deklarasyon Asistans Endividyèl ak Asistans Piblik sou Katastwòf (Sous: www.fema.gov/disaster-federal-register). Enpak sou enfrastrikti piblik Komin Oranj ke Siklòn lan te koze kouvri avèk pwogram PA FEMA a nan yon pataj depans inisyalyal 3:1 (pati federal ak pati lokal pou kategori PA C – G ak 100 pousan pou kategori PA A ak B pou aktivite ki okipe nan premye 30 jou dezans yo (apati 15 me 2023).

Pòsyon sa a nan evalyasyon enpak la rezime pèt nan enfrastrikti piblik akòz Siklòn lan. Tablo ki anba a prezante yon repatisyon nan sit FEMA PA ak depans pou Komin Oranj. Isit la, Komin Oranj te idantifye plis pase \$ 96 milyon dola nan enpak

enfrastrikti ki kouvri nan Pwogram Asistans Piblik FEMA a ki lakòz plis pase \$ 23 milyon dola nan bezwen ki Poko Sastisfè yo.

Kategori PA	# Sit ki Andomaje yo	Sòm Apwoksimativ Pri	Sòm Federal Pataje	Sòm Pataje ki pa Federal
A - Debri	35	6,574,761	5,110,616	1,464,145
B - Mezi Ijans	72	20,470,637	15,857,491	4,613,146
C - Wout ak Tranzisyon	35	6,248,434	4,686,326	1,562,108
D - Etablisman ki Kontwole Dlo	24	3,693,115	2,769,836	923,279
E - Etablisman ak Ekipman	99	29,174,051	21,880,538	7,293,513
F - Sèvis Itlite Piblik	36	27,066,600	20,299,950	6,766,650
G - Lòt	47	2,323,070	1,742,303	580,768
Tout Kategori	348	\$ 95,550,668	\$ 72,347,059	\$ 23,203,609
TOTAL - san A ak B:	241	\$ 68,505,270	\$ 51,378,953	\$ 17,126,317

Tablo 34. Pwogram Asistans Piblik FEMA
Sous: FEMA

2.3.3. Pri Total ak Bezwen dapre Kategori PA

Akòz longevite laplipa enfrastrikti yo, anpil yo te bati kote yo te itilize kòd bilding ki pase mòd epi yo pral bezwen mete yo nan nivo konfòmite (fè yo rezistan) an akò ak kòd bilding aktyèl la. Isit la, yon estimasyon 30% ogmantasyon nan pri konfòmite a egzistans kòd aktyèl pou eleman enfrastrikti nan kategori C-G pral antrene yon pri reyèl ki wo pou ranplase estrikti ak liy sekou ki domaje sa yo. Tablo ki anba a ofri yon repatisyon nan distribisyon peman FEMA PA avèk kategori ak dispozisyon pataje depans ki konte pou depans rezilyans adisyonèl, sa ki lakòz bezwen ki Poko Sastisfè yo atravè Komin Oranj ki pre \$23 milyon dola.

Kategori PA	Estimasyon Pri PA	30% Rezilyans	25% Lyen Lokal (Bezwen total ki Poko Sastisfè)
A - Debri	\$ 6,574,761		
B - Mezi Ijans	\$ 20,470,637		
C - Wout ak Tranzisyon	\$ 6,248,434	\$ 8,122,964	\$ 2,030,741
D - Etablisman ki Kontwole Dlo	\$ 3,693,115	\$ 4,801,049	\$ 1,200,262

E - Etablisman ak Ekipman	\$ 29,174,051	\$ 37,926,266	\$ 9,481,566
F - Sèvis Iltite Piblik	\$ 27,066,600	\$ 35,186,581	\$ 8,796,645
G - Lòt	\$ 2,323,070	\$ 3,019,991	\$ 754,998
Total	\$ 95,550,668	\$ 89,056,851	\$ 22,264,213

Tablo 35. Pri Total ak Bezwen dapre Kategori PA
Sous: FEMA

Anplis nesite pou konstwi jiska kondisyon kòd aktyèl yo, pri materyèl aktyèl yo te ogmante presipitivman pandan plizyè ane ki sot pase yo nan 38.5% (Sous: <https://fred.stlouisfed.org/series/PCU44414441>). Kontablite pou pri sa a ki ogmante nan materyèl konstriksyon nan pri total pou repara oswa ranplase enfrasitri ki domaje rezilta nan yon bezwen total ki Poko Sastisfè nan \$ 30,835,935 atravè Komin Oranj.

Kategori PA	Estimasyon Pri PA	30% Rezilyans	32% Ogmantasyon Pri Materyèl Bilding yo	25% Lyen Lokal (Bezwen total ki Poko Sastisfè)
A - Debri	\$ 6,574,761	\$0	\$0	\$0
B - Mezi Ijans	\$ 20,470,637	\$0	\$0	\$0
C - Wout ak Tranzisyon	\$ 6,248,434	\$ 8,122,964	\$ 3,127,341	\$ 2,812,576
D - Etablisman ki Kontwole Dlo	\$ 3,693,115	\$ 4,801,049	\$ 1,848,404	\$ 1,662,363
E - Etablisman ak Ekipman	\$ 29,174,051	\$ 37,926,266	\$ 14,601,612	\$ 13,131,970
F - Sèvis Iltite Piblik	\$ 27,066,600	\$ 35,186,581	\$ 13,546,834	\$ 12,183,354
G - Lòt	\$ 2,323,070	\$ 3,019,991	\$ 1,162,697	\$ 1,045,672
Total	\$ 95,550,668	\$ 89,056,851	\$ 34,286,888	\$ 30,835,935

Tablo 36. Estimasyon Pri Total ak Bezwen dapre Kategori PA (enkli enflasyon)

Sous: Invivèsite Santral Florid, Gouvènman Komin Oranj

2.3.4. Bezwen Mitigasyon Danje pou chak Komin oswa Pwojè Koni

Pwogram Sibvansyon pou Rediksyon Risk la (HMGP) pral yon pati enpòtan nan pwosesis rekiperasyon alontèm nan rekonstriksyon, pwoteksyon, ak

amelyorasyon enfrastrikti enpòtan. Komin Oranj te idantifye yon bezwen ki Poko Satisfè pou pataje depans nan pwojè gouvènman lokal ki kalifye pou pataje depans non-federal HMGP. Pati èd federal reprezante 75 pousan nan pri pwojè ki elijib la, ki oblije gouvènman lokal la pou kontribye 25 pousan ki rete nan rès depans yo. Pandan ke kèk pwojè HMGP ka konsidere inelijib pou asistans ki koresponn ak CDBG-DR la, Komin lan pral travay pou idantifye pwojè sa yo anba finansman miigasyon pou enplimantasyon. Komin lan gen katòz (14) pwojè estime ki soumèt pou HMGP. Tablo ki anba a dekri pri estime e bezwen non-satisfè nan depans ki pa federal yo ki nan \$ 11,264,808.

Komin	Estimasyon Kantite Pwojè yo	Estimasyon pri total	Estimasyon Lajan Kach Federal Pataje 75%	Estimasyon Pri ki pa Federal ki pataje (25%)
Oranj	14	\$ 45,059,233	\$ 33,794,424	\$ 11,264,808

Tablo 37. Estimasyon Total Depans HMGP ki pa Feferal pou Bezwen ki Poko Satisfè yo

Sous: Gouvènman Komin Oranj, Biwo Jesyon Ijans

2.3.5. Pri Total ak B pou Pwojè ki Pa Koresponn Yo

An repons a domaj toupatou ke Siklòn lan te koze, Komin Oranj te kontakte tout minisipalite yo pandan devlopman Plan Aksyon CDBG-DR la pou diskite sou kritè kalifikasyon pwogram lan ak bezwen ki Poko Satisfè nan jiridiksyon respektif yo. Yo te mande minisipalite yo ak depatman Komin yo pou yo soumèt pwojè potansyèl bezwen ki Poko Satisfè yo, ak yo te mete anfaz sou lyen lan ak Zòn Revni Modere (LMAs). Daprè yon revizyon preliminè, kèk nan pwojè sa yo te detèmine pou yo pa kalifye pou finansman CDBG-DR akòz benefis zòn modere ki pa gen tanpèt. Daprè revizyon detaye tout pwojè yo soumèt yo, ki gen ladan pwojè jiridiksyon ak pwojè potansyèl Komin Oranj (enfrastrikti ak aktivite etablisman piblik), yo te idantifye bezwen total \$ 118,600,000 ki poko satisfè. Ou ka a jwenn nan dokiman sa a yon lis enfrastrikti ak etablisman piblik jiridiksyon yo pa satisfè bezwen yo. Pandan pwosesis angajman ak sansibilizasyon kominote a, yo te note ke amelyore enfrastrikti ki egziste deja yo pou anpeche inondasyon nan lavni te yon gwo priyorite pou rezidan Komin yo.

2.3.6. Kowòdinasyon Efò Mitigasyon yo

Investisman CDBG-DR Komin Oranj lan pwojè enfrastrikti ak aktivite rekonstriksyon yo pral entegre mezi preparasyon ak alèjman nan konsepsyon pwojè a. Komin Oranj pral devlope direktiv pwogram ki gen ladan mezi alèjman nan tout aktivite pou konstwi, rekonstwi oswa reyabilite estrikti ki pa rezidansyèl ak rezidansyèl ak fon CDBG-DR.

Aktivite alèjman CDBG- DR yo finanse pa oblije yon lyen a enpak Siklòn lan. Sepandan, tout aktivite ki finanse mitigasyon CDBG-DR finanse dwe:

1. Yon aktivite CDBG ki elijib.
2. Reyalize yon Objektif Nasyonal nan kad pwogram CDBG la.
3. Adrese risk aktyèl oswa alavni yo idantifye nan plan alèjman Komin Oranj lan.

Alokasyon CDBG-DR pou Komin Oranj lan gen ladan resèv obligatwa ki nan \$ 28,658,000 pou aktivite alèjman. Aktivite mitigasyon yo defini kòm aktivite ki ogmante rezistans nan katastwòf ak diminye oswa elimine risk alontèm pou pèdi lavi, blesi, domaj ak pèt pwopriyete, ak soufrans ak difikilte nan diminye enpak katastwòfik nan lavni. Komin Oranj ap kontinye kowòdone ak kolabore nan aktivite mitigasyon pou Plan Aksyon an ak amannman sibstansyèl ki vin apre yo nan Plan an ak entèvenan entèn ak ekstèn yo. Komin lan pral kolabore ak jiridiksyon ki nan Komin lan pou asire ke mezi alèjman ak rezistans yo ankouraje nan tout kominote ki afekte nan Komin lan.

2.4. Revitalizasyon Ekonomik Pou Bezwen ki Poko Satisfè yo

Komin Oranj, avèk asistans yon konsiltan nan Inivèsite Santral Florid, analize done konsènan bezwen revitalizasyon ekonomik ki Poko Satisfè. Anba la a se yon rezime, ansanm ak yon analiz sou prè Administrasyon Ti Biznis yo bay kominote biznis la apre evènman Siklòn lan. Analiz la refere a bezwen kritik pou asiye finansman CDBG-DR pou nouvo inite lojman, enfrastrikti, ak sèvis piblik pou ede ak plasman travay ak sèvis devlopman pou adrese bezwen revitalizasyon ekonomik ki dekri anba a.

2.4.1. Domaj ak Enpak Katastwòfik – Revitalizasyon Ekonomik

Konsantre sou evalyasyon bezwen revitalizasyon ekonomik ki Poko Satisfè yo Plan Aksyon sa a konsantre sou idantifye enpak imedyà sa yo sou biznis (bilding ak kontni) ki soti nan lan. Nan kad efò rekiperasyon yo, Administrasyon Ti Biznis

(SBA) fè prè katastwòfik ki pa koute chè disponib pou biznis ki kalifye yo epi nivo itilizasyon sèvis yo se yon endikatè enpòtan sou enpak biznis yo.

2.4.2. Total Prè Biznis SBA apwouve

Sèvi ak done biznis SBA an konjonksyon avèk metòd HUD ki tabli nan Rejis Federal la enfòme apwòch pou idantifye enpak pwopriyete ak kontni sou biznis atravè Orange County. Daprè enfòmasyon sou prè biznis Siklòn lan SBA a, te gen 1,031 aplikasyon biznis ki soti atravè Komin Oranj. Nan moun sa yo, 81 aplikan te apwouve pou prè lajan pou domaj oswa deranjman ekonomik, 74 aplikan te gen yon pèt pwopriyete verifye ki nan \$7,789,194, ak yon lòt 950 aplikan ki te swa "an pwosesis", ki te deside pou pa koninye ak aplikasyon an, oswa pwogram nan te ba yo refi pou prete lajan an. Nou ta dwe remake ke gwo pousantaj aplikasyon yo te emèt men yo pa retounen. Prè anekdotik sijere ke anpil pwopriyete biznis pat pran asistans SBA paske yo swa te pè yo pat ka remèt yon prè biznis oswa yo pat gen tan oswa ekspètiz pou jere pwosesis prè a.

ESTATI BIZNIS SBA	APLIKAN	KANTITE APLIKAN	% NAN ESTATI
Apwouve		81	7.86%
rejete		584	56-64
Nan pwosesis		1	0.10%
Aplikasyon Retire		365	35.40%
TOTAL		1,031	100.00%

Tablo 38. Eitati Aplikan SBA yo apati 16 jen 2023

Sous: SBA

2.4.3. Detay sou Aplikan SBA yo

Rejis Federal la founi yon gid sou fason pou kalkile enpak ak bezwen ki Poko Satisfè pou biznis yo. Espesyalman, gid federal ap chèche detèmine enpak ki baze sou yon sistèm domaj 5-kategori nan byen imobilye konbine ak depans

operasyonèl. Estimasyon pèt pwolonje sa yo te etabli kote yo itilize metodoloji HUD ki dekri nan Rejis Federal la. Jan nou ka wè nan tablo ki anba a, biznis yo gwoupe nan youn nan senk kategori ki baze sou kantite total pwopriyete reyèl ak pèt kontni. Pou evalyasyon sa a, pèt pwopriyete reyèl gen ladan reparasyon verifiye, rekonstriksyon, oswa depans demenajman epi pèt kontni enkli enpak sou mèb, machin, oswa envantè. Tablo a prezante kantite biznis nan chak kategori pèt sa yo, ansanm ak pèt medyàn ak pousantaj total biznis nan kategori sa a. Yo itilize valè medyàn sa yo nan estimasyon bezwen adisyonèl ki Poko Satisfè pou lòt biznis yo.

KATEGORI HU D C	DOMAJ	KONTAJ	PÈT MEDYÀN	POUSANTA J TOUT BIZNIS
Kategori 1	< \$ 12,000	26	\$ 6,409	35.14%
Kategori 2	\$ 12,000 - \$ 29,999	14	\$ 18,318	18.92%
Kategori 3	\$ 30,000 - \$ 64,999	17	\$ 44,018	22.97%
Kategori 4	\$ 65,000 - \$ 149,999	8	\$ 93,446	10.81%
Kategori 5	>= \$ 150,000	9	\$ 316,795	12.16%

Tablo 39. Metòd Enskripsyon Federal pou Estime Kantite Biznis ki Enpakte
Sous: SBA

2.4.4. Estimasyon Pèt Operasyon Biznis yo

Estimasyon pèt adisyonèl pou prèske 300 biznis atravè Komin Oranj ki te refize/retire kò yo men ki te rive lwen ase nan pwosesis prè a pou gen pèt HUD estime pou itilizasyon obligatwa done SBA ak metòd HUD ki endike nan Rejis Federal la.

KATEGORI HU D C	DOMAJ	KONTA J	PÈT MEDYÀN	PÈT ESTIMASYO N
Kategori 1	< \$ 12,000	113	\$ 4,236	\$ 724,245

Kategori 2	\$ 12,000 - \$ 29,999	75	\$ 18,514	\$ 1,373,830
Kategori 3	\$ 30,000 - \$ 64,999	35	\$ 44,288	\$ 1,540,614
Kategori 4	\$ 65,000 - \$ 149,999	20	\$ 81,118	\$ 1,868,927
Kategori 5	>= \$ 150,000	8	\$ 208,470	\$ 2,534,358

Tablo 40. Metòd Enskripsyon Federal pou Estime Kantite Biznis Siplemantè ak Pèt ki Estime yo
Sous: SBA

Pèt yo te konbine avèk pèt yo konnen dapre done komèsyal SBA yo ki estime yon enpak ekonomik inisyèl total sou byen imobilye komèsyal ak kontni antrepriz ki nan \$15,831,167. Kontablite pou 30% nan depans rezilyans adisyonèl sou rekonstriksyon estrikti ki domaje, tankou kòd konstriksyon ki pi sevè, mezi konfòmite pri, elevasyon, oswa kondisyon "freeboard", ogmante pri total reparasyon yo a \$ 20,580,517.

Kategori	Kontaj	Valè/Enpak
Aplikan SBA apwouve ak yon Pèt Kategori 1 HUD verifye	26	\$ 160,036
Aplikan SBA apwouve ak yon Pèt Kategori 2 HUD verifye	14	\$ 274,701
Aplikan SBA apwouve ak yon Pèt Kategori 3 HUD verifye	17	\$ 740,030
Aplikan SBA apwouve ak yon Pèt Kategori 4 HUD verifye	8	\$ 790,972
Aplikan SBA apwouve ak yon Pèt Kategori 5 HUD verifye	9	\$ 5,823,455
Aplikan SBA deklive avèk yon Pèt Kategori 1 HUD verifye	113	\$ 724,245
Aplikan SBA deklive avèk yon Pèt Kategori 2 HUD verifye	75	\$ 1,373,830
Aplikan SBA deklive avèk yon Pèt Kategori 3 HUD verifye	35	\$ 1,540,614
Aplikan SBA deklive avèk yon Pèt Kategori 4 HUD verifye	20	\$ 1,868,927
Aplikan SBA deklive avèk yon Pèt Kategori 5 HUD verifye	8	\$ 2,534,358
Pèt total verifye pou tout biznis (Estimasyon)		\$ 15,831,167

Bezwen Total pou Lojman Non-Satisfè reprezante yon lòt 30% nan finansman ki nesesè pou soutni rekonstriksyon nan pi wo estanda (rezilyans)	\$ 20,580,517
---	----------------------

Tablo 41. Estimasyon Pèt Pwopriyete ak Kontni SBA
Sous: SBA

Peman SBA bay biznis yo te totalize a \$ 7,533,365 pou liy pèt sa yo, ki kite yon bezwen potansyèl \$ 8.3 milyon dola, oswa \$ 13 milyon dola lè yo rann kont pri depans rezistans yo.

KATEGORI	KONTAJ	VALÈ
Reparasyon , rekonstriksyon, peman pou demenajman SBA	48	\$ 5,455,400
Peman mèb SBA	27	\$ 334,240
Peman SBA pou machin	50	\$ 1,331,525
Peman envantè SBA	21	\$ 412,200
Benefis Total		\$ 7,533,365
Bezwen Total ki rete non-satisfè pou tout biznis (Estimasyon)		\$ 8,297,802
Rès bezwen non-satisfè pou tout biznis ki responsab pou depans rezilyans adisyonèl		\$13,047,152

Tablo 42. Prè Biznis SBA ak Bezwen ki Poko Satisfè
Sous: SBA

Komin Oranj detèmine ke aktivite ak pwogram ki gen plis enpak pou sipòte rekiperasyon ekonomik global la enkli lojman, enfrastrikti, ak pwogram sèvis piblik yo. Sepandan, Komin lan pral kontinye evalye enfòmasyon ki gen rapò ak bezwen kominote biznis la ki poko satisfè epi kolabore ak patnè minisipal yo ak lòt entèvenan yo pou evalye posibilite pwogram CDBG-DR yo nan sipòte efò revitalizasyon ekonomik yo. Pakonsekan, yon pwogram revitalizasyon ekonomik ta ka enkòpore nan Plan Aksyon an nan yon dat ilteryè atravè yon amannman sibstansyèl.

2.5. Bezwen Sèvis Piblik ki Poko Sastisfè

Rès bezwen ki gen rapò ak sèvis piblik yo te idantifye atravè yon pwosesis sansibilizasyon kominotè konplè ki enplike diskisyon gwoup konsantre, reyinyon kominotè, ak opinyon divès entèvenan yo. Komin lan te angaje òganizasyon a-b-non likratif, minisipalite lokal yo, defansè pou manm popilasyon ki pwoteje ak vilnerab yo, kominote defavorize yo, ak lidè kominotè yo pou mande enfòmasyon sou defi ki rete ke kominote a toujou ap eksperimante akòz Siklòn lan. Komin lan te fè trèz (13) reyinyon atravè tout sis distri kominal yo nan andwa ki se sant lavi kominote zòn ki afekte nan katastwòf la. Nou te ankouraje tout sitwayen Komin Oranj pou patisipe nan yon sondaj evalyasyon sou bezwen (Sondaj Patipasyon Sitwayen yo). Sondaj la te disponib pou piblik la sou sit entènèt Pwogram CDBR-DR la soti nan dat 25 septanm rive 10 novanm 2023. Sondaj la te disponib nan lang Panyòl ak Kreyòl Ayisyen, anplis Anglè.

Repons ki soti nan sondaj patipasyon sitwayen yo, reyinyon kominotè yo, ak angajman entèvenan yo te revele ke domaj nan tout komin lan pandan Siklòn lan te agrave kriz lojman abòdab ki egziste deja a, epi mete aksan sou defisyans nan preparasyon pou katastwòf yo. Anplis de sa, nou te idantifye bezwen ki gen rapò ak sèvis piblik pou popilasyon vilnerab yo, tankou granmoun aje, moun ki pa gen kay, ak moun ki gen andikap, osi byen ke minorite rasyal ak etnik ak rezidan ki gen konpetans limite nan lang Anglè.

Kòmantè piblik yo pat idantifye yon bezwen ki Poko Sastisfè nan devlopman ekonomik; sepandan, yo te idantifye yon bezwen pou preparasyon pou katastwòf ki pi aktif pou ti biznis yo, espesyalman sa yo ki nan kominote ki pi riral ki bay sèvis

kominotè esansyèl nan zòn nan (egzanp, manje/pwovizyon, famasi, elatriye). Fèmti biznis sa yo te afekte sitwayen ki regilyèman depann de yo pou bezwen debaz yo ak founiti pou ijans yo.

Fon Pwogram CDBG-DR yo ki rezève pou Sèvis Piblik yo pral sipòte livrezon sèvis esansyèl nan fwaye ki kalifye e ki afekte nan Siklòn lan pou ankouraje plis rezistans nan kominote a. Aktivite sèvis piblik CDBG-DR yo espere vize espesyalman popilasyon ki pi vilnerab ak afekte yo kote lòt resous finansye yo pa disponib oswa ensifizan pou satisfè bezwen sa yo. Chak fwa sa posib, Komin Oranj pral ogmante fon CDBG-DR la ak lòt resous federal, eta, ak lokal pou antreprann aktivite sèvis piblik epi reyalize pi bon rezilta posib. Bezwen sèvis piblik espesifik yo te idantifye pandan pwosesis angajman kominotè a detaye anba a.

Sèvis Estabilizasyon Lojman: Yo te idantifye sekirite ak antretyen lojman ki estab kòm yon bezwen enpòtan ki Poko Satisfè, epi li se yon eleman esansyèl nan rekiperasyon alontèm kominote a. Komin lan pral bay priorite a aktivite ki espesyalman adrese konsèy pou lojman, estabilite lojman, oto-sifizans, ak sèvis ki gen rapò yo.

Aksè a lojman ki estab, desan, san danje ki ofri opòtinite pou moun yo rebondi tounen byen vit epi kontribye nan rekiperasyon alontèm nan kominote yo. Malerezman, akòz pri kay kap monte a ak domaj nan estòk lojman an akòz Siklòn lan, li vin de pli zan pli difisil pou yon bon kantite rezidan nan Komin Oranj peye pou yon kay desan. Moun ak fanmi ki sanzabri yo espesyalman vilnerab epi yo gen mwens chans pou gen resous ki nesesè pou planifye, reponn e retabli apre yon katastwòf natirèl. Moun ki sanzabri oswa ki nan risk pou yo sanzabri enkli,

men sanzoubliye, viktim vyolans domestik ak pitit yo, jèn ki nan mezon dakèy, fanm ansent ak jèn moun, moun ki te sibi abi mantal ak sibstans, ki pa gen asirans, granmoun aje ak moun ki gen andikap kap viv sou revni fiks, ak moun ki gen gwo depans.

Sèvis Piblik pou ankouraje lojman ki estab ka enkli, men sanzoubliye:

- Sansibilizasyon aktif ak inovatif pou konekte moun ki sanzabri yo akabri e sèvis sipò.
- Sèvis legal, enkli konsèy ak reprezantasyon nan domèn tankou lojman, asirans, zafè dèt ak koleksyon, fayit, ak lòt pwoblèm legal ki soti nan Siklòn lan.
- Jesyon ka global pou founi moun zouti pou ankouraje rezistans. Sèvis sa yo ka enkli konsomasyon ak evalyasyon bezwen moun ki deplase yo ak popilasyon vilnerab yo, idantifye resous ki disponib yo, bay enfòmasyon pou fwaye ki afekte yo, idantifye twou vid ki genyen nan sèvis yo, epi travay pou jwenn rezolisyon atan fas a pwoblèm alè pou moun ki gen bezwen lojman ki gen rapò ak katastwòf yo.
- Konsèy lojman ka founi yon seri sèvis tankou edikasyon finansye ak konsèy, jwenn asirans, asistans pou lwaye, asistans pou peye depo sou achte kay, ak defans.
- Travay pou avanse edikasyon ak sipò lojman ekita pral asire lokatè yo ak pwopriyetè yo gen zouti pou kreye epi kenbe relasyon lokatè ekita.

Fòmasyon Travay ak Plasman Travay: Amelyore aksè a travay ki byen peye pou moun ki nan kominote ki gen revni ki ba a modere dirèkteman amelyore richès ak detèminasyon yon fwaye, espesyalman rezistans finansye. Ogmante endepandans finansye asire ke fwaye yo ka mentni yon kay ki estab, demenaje nan zòn ki gen mwens risk pou katastwòf, founi a bezwen debaz yo, epi avèk siksè prepare ak reponn a katastwòf nan lavni. Sèvis sa yo ka konplete ak yon eleman jesyon ka pou ede moun ki nan kriz yo jwenn bezwen debaz tankou manje,abri, rad, swen medikal, gadri, ak transpò, kidonk kap pèmèt patisipan nan pwogram yo kenbe travay yo avèk siksè.

Komin lan pral investi nan aktivite ki ankouraje ogmante aksè a:

- Fòmasyon sou anplwa ak konpetans nan travay ki ede granmoun ki gen revni fèb kap fè fas ak gwo obstak nan travay alontèm pou ede yo tranzisyon nan travay ki byen peye nan endistri ki gen plis demann lan tankou konstriksyon, swen sante, ak teknoloji. Pwogram sa yo ka gen asistans ekolaj, antrenè pou siksè, fòmasyon pou jere lavi (jesyon lajan, planifikasyon, aksè a resous elatriye), ak asistans finansye pou prepare patisipan yo pou siksè.
- Pwogram travay ki sipòte yo ofri fòmasyon sou preparasyon pou travay ak plasman travay pou granmoun ki gen andikap entelektyèl ak devlopman pou pèmèt yo viv yon lavi ki pi endepandan.
- Pwogram pou metye yo ka ofri patisipan pwogram yo abilite pratik pou jwenn travay ki pi byen peye nan yon tan konvenab.

Preparasyon pou katastwòf: Preparasyon pou katastwòf ak planifikasyon repons apre katastwòf yo se sèvis proaktif pou pi byen idantifye, planifye ak adrese defisyans nan preparasyon pou katastwòf, espesyalman pou ti biznis yo, moun ki gen andikap, moun ki pa gen kay, ak granmoun aje yo. Pwogram sa yo ka angaje sant kominotè ki egziste deja yo, tankouabri pou sanzabri yo, sant kominotè, sant rezilyans, ak Sant Katye pou fanmi yo, sant sante kominotè ak òganizasyon pou sansibilizasyon sanzabri yo, pou distribye enfòmasyon ak founiti esansyèl kòm yon pati nan pwogram sansibilizasyon ke yo ofri a moun ki vilnerab yo.

Kòm yon estrateji pou pèmèt ti biznis ki enpòtan pou kominote riral yo ak kominote aleka yo, Komin lan ka itilize lajan sèvis piblik pou ekipe yo avèk konesans ak zouti ki nesesè pou pi byen bese pèt yo nan ka yon katastwòf. Bon preparasyon ap diminye tan biznis yo fè fèmen, akselere rekiperasyon ekonomik, epi prezève biznis yo nan kominote a. Komin lan ka angaje lòt ajans ak antite pou jenere ak distribye materyèl preparasyon pou katastwòf ki fèt espesyalman pou ti biznis yo. Nan kad repons apre yon katastwòf, yo dwe founi enfòmasyon yo (nan plizyè lang) sou kòman pou jwenn èd ak aplike pou asistans.

Sèvis Sante/Mantal: Evalyasyon pou bezwen yo te idantifye yon defisyans nan sèvis sante/mantal nan kominote riral yo ak kominote ki gen revni ki ba ki pi afekte nan Siklòn lan. Sèvis sa yo jwe yon wòl enpòtan nan rezistans kominote a ak preparasyon pou katastwòf. Moun ki vilnerab medikalman yo, ki gen maladi mantal, ki andikape fizikman, oswa ki gen pwoblèm otreman ka gen difikilte pou prepare efektivman pou reponn kòm sadwa pandan yon ijans ak/oswa apre yon ijans.

Sa a se yon zòn enpòtan ki gen anpil enkyetid, tandike Florid kontinye klase ba finansyèman pou chak moun pou sèvis sante mantal dapre Sante Mantal Amerik. Sèvis sante/mantal kritik ofri rezidan yo zouti rezistans pèsònèl ki pral ede yo nan pi bon preparasyon pou yon katastwòf ak rekiperasyon apre yon katastwòf nan lavni.

Sèvis sa yo enkli sa nou pral site la yo:

- Elaji kapasite sant mobil ak sant pou depoze moun pou sante/mantal ki egziste deja, espesyalman nan kominote ki afekte nan Siklòn Ian ki elijib.
- Finansman sèvis jesyon, ka medikal espesyalize pou ede moun nan abòde baryè pou sante medikal, sante mantal ak estabilite.

Sèvis piblik yo pral finanse atravè yon pwosesis aplikasyon konpetitif apre yo fi'n konplete efò planifikasyon ki asosye a. Gouvènman Komin Oranj, otorite lojman, ajans san bi likratif ak patnè kominotè yo ka patisipe nan bay sèvis yo. Antanke ajans prensipal la, Divizyon Lojman Komin Oranj ak Devlopman Kominotè, pral chwazi sou-reseptè atravè yon pwosesis aplikasyon konpetitif ki pral asire sou-reseptè potansyèl yo, gen kapasite ak ekspètiz ki nesèsè pou administre yon pwojè oswa aktivite yo pwopoze a.

2.6. Aktivite Mitigasyon Sèlman

Komin Oranj te resewa \$ 28,658,000 nan fon CDBG-DR kòm yon asansè pou aktivite mitigasyon an. Pou pi byen idantifye pwojè ki ka finanse pa etablisman mitigasyon an, yon evalyasyon bezwen mitigasyon ki nesèsè pou fè koneksyon ki

genyen ant danje aktyèl ak pwochen, bezwen mitigasyon previzib, ak aktivite mitigasyon yo pwopoze yo. Evalyasyon Bezwen CDBG-DR Komin Oranj la enfòmè prensipalman pa Orange County Local Mitigation Strategy (LMS) pou pi byen idantifye aktivite mitigasyon sèlman ki pral finanse nan pwogram CDBG-DR la. Dapre egzijans avi Rejis Federal la, yon analiz LMS aktyèl la oblije satisfè egzijans pou "fè yon evalyasyon ki baze sou risk pou enfòmè itilizasyon seri mitigasyon CDBG-DR li yo an konsiderasyon danje ki idantifye kounye a e alavni" epi "dwe omwen itilize risk ki idantifye nan eta aktyèl la apwouve pa FEMA oswa Plan mitigasyon danje lokal (HMP)."

Jan direktiv federal yo egzije sa, komin oranj te adopte ak mete ajou Estrateji Mitigasyon Lokal li (LMS), ki idantifye danje potansyèl ki ka menase Komin nan. Anplis Komin ki pa enkòpore a, LMS Komin Oranj la te adopte pa onz (11) minisipalite, yon (1) otorite avyasyon, yon (1) distri drenaj, ak yon (1) inivèsite.

Entite gouvènmantal sa yo te adopte LMS Komin Oranj :

- Komin Oranj (enkòpore)
- Vil Apopka
- Vil Belle Isle
- Vil Eatonville
- Vil Edgewood
- Vil Maitland
- Vil Oakland
- Vil Ocoee
- Vil Orlando
- Vil Windermere
- Vil Jaden Ivè
- Vil Winter Park
- Greater Orlando Aviation Authority
- Distri Drenaj Ranger
- Inivèsite Florid

LMS idantifye danje ki gen kapasite pou afekte Komin Oranj ak minisipalite li yo epi detèmine ki popilasyon, pwopriyete, ak zòn nan Komin nan ki pi vilnerab a divès danje sa yo, kidonk yo ka pran mezi pou ede anpeche oswa diminye vilnerabilite ak oswa enpak yo. Yo dekri danje ak sou danje sa yo nan LMS la epi

yo baze sou divès katastwòf natirèl, teknolojik, ak oswa moun ki idantifye kòm ki gen enpak potansyèl sou Komin Oranj:

- Maladi ak Pandemi
 - Bèt
 - Moun
 - Plant/Agrikilti
- Tanperati Ekstrèm
 - Sechrès
 - Friz/Tanpèt ivè
 - Vag Chalè
- Inondasyon
- Gwo loraj
 - Lafyèv
 - zèklè/éclairces/foudre /la foudre/fulgurant / foudroiement /la chance
 - Tònad
- Sinkholes/Sibvansyon Tè
- Materyèl Danjere
- Teworis/CBRNE
- Sistèm twopikal
- Dife sovaj

Yo te analize yon revizyon done istorik, deklarasyon dezaz anvan yo, enfòmasyon Sèvis Nasyonal Metewolojik (NWS) bay, ak lòt sous pou seksyon sa a pou danje natirèl, moun lakòz, ak teknolojik. Seksyon sa a pral dekri chak danje ak enpak potansyèl li sou Komin nan, ansanm ak lis evènman anvan yo, vilnerabilite, pwobabilite pou ensidan, ak risk ki asosye yo.

LMS Komin Oranj la gen ladan yon Zouti Evalyasyon Risk ak Vulnerabilite, ki te itilize faktè sa yo pou detèmine risk an jeneral pou chak danje: 1) pwobabilite pou ka alavni; 2) gravite danje a, ki gen ladan grandè enpak imen yo, enpak pwopriyete yo, enpak espasyal yo, ak enpak ekonomik yo; ak 3) mezi mitigasyon ki an plas kounye a pou adrese danje yo.

Nòt risk la baze sou yon echèl 0-100% epi li kalkile lè l sèvi avèk fòmil "**Pwobabilite* (Gwosè-Mitigasyon) = Risk Relatif**". Metodoloji nòt risk la dekri nan Komin Oranj LMS, men se yon rezime tou kout ki dekri anba a:

- **Ki ba**- Nòt risk se mwens pase 30%
- **Mwayen**- Nòt risk se ant 31% a 60%
- Nòt ki gen gwo risk se 61% oswa plis

Seksyon sa a idantifye epi ki dekri danje potansyèl yo idantifye nan LMS la kòm menas relatif "Segondè" (nòt risk se 61% oswa plis). Yo te itilize analiz danje ak vilnerabilite potansyèl sa yo pou enfòme idantifikasyon ak evalyasyon pwojè mitigasyon sèlman ki dwe finanse pa CDBG-DR. Danje potansyèl ki nan lis anba a se sitou danje natirèl, men plizyè danje imen ak teknolojik yo te idantifye tou. Yon idantifikasyon danje/risk ak evalyasyon vilnerabilite fèt kòm yon pwosesis pou defini, idantifye, ak klase vilnerabilite yo ak risk yo pou Komin Oranj ak minisipalite li yo.

Orange County LMS										
Hazard and Vulnerability Assessment Tool										
Hazard	Probability	Severity = (Magnitude-Mitigation)								
		Human Impact	Property Impact	Environmental	Program operations	Preparedness	Training exercise	Logistics	Risk	
Score	Likelihood this will occur	Possibility of death or injury	Physical losses and damages	Amount of environment affected (spatial impacts)	Interruption of services	Specialized plans	Multi-year training and/or exercise planning	Equipment, teams, and/or support	Relative threat	
		0 = None 1 = Low 2 = Moderate 3 = High	0 = None 1 = Low 2 = Moderate 3 = High	0 = None 1 = Up to 25% 2 = 26-50% 3 = 51% or more	0 = None 1 = Low 2 = Moderate 3 = High	0 = Specific Plan 1 = Addressed in other plans 2 = Addressed in one plan 3 = No plans address	0 = Yearly 1 = Every other year 2 = Rarely 3 = None	0 = Highly Specialized 1 = Moderate 2 = Minimal 3 = None	0-100%	
Diseases and Pandemic	2	2	3	2	2	3	2	2	1	52%
Animal	2	1	3	2	2	3	2	2	2	44%
Human	3	3	2	3	3	3	1	0	0	57%
Plant/Agriculture	2	1	3	2	2	3	2	3	2	51%
Extreme Temperatures	3	1	1	2	2	2	2	3	2	54%
Drought	3	0	1	2	2	3	2	2	2	57%
Freezes/Winter Storms	2	1	1	2	2	2	2	3	2	41%
Heat Waves	3	1	1	2	2	1	2	3	3	62%
Floods	3	1	2	2	2	2	1	1	0	43%
Severe Thunderstorms	3	1	2	2	2	2	2	3	1	59%
Hail	3	0	2	2	1	2	2	3	2	52%
Lightning	3	1	2	2	1	2	2	3	1	52%
Tornados	3	3	3	2	2	3	1	2	1	71%
Sinkholes/Land-Subsidence	3	1	3	1	2	2	1	3	2	62%
Hazardous Materials	3	2	1	1	2	2	0	0	0	29%
Terrorism/CBRNE	2	3	3	1	3	0	0	0	0	32%
Cyberterrorism	3	1	2	3	3	1	1	2	1	62%
Tropical Systems	3	3	3	3	3	3	1	0	1	67%
Wildfires	3	1	3	1	3	1	1	1	1	52%

*Threat increases with percentage. Low = 0-30%; Medium = 31-60%; High = 61%+

Illustrasyon 29. Zouti Ewalasyon Risk ak Vulnerabilite Komin Oranj
 Sous: Estrateji Mitigasyon Lokal, Komin Oranj, FL

Vag Chalè: Komin Oranj jeneralman gen tanperati ki karakterize yon klima twopikal, epi li fè eksperyans de sezon klimatik prensipal chak ane. LMS la bay lis diferan kalite sou-hazards ki asosye ak tanperati ekstrèm Komin nan epi idantifye vag chalè kòm yon menas ki gen gwo nòt pou Komin nan.

Vag chalè, ki diferan ak sechrès, se peryòd tan pwolonje lè tanperati yo anòmal ak alèz cho. Vag chalè yo souvan akonpaye pa imidite ki wo, sa ki ka gen enpak negatif sou moun ak bèt. Dènye eta LMS yo, Komin nan fe eksperyans 36 jou tanperati dosye plis pase 100° F depi 1892. Tout zòn nan Komin nan ak jiridiksyon li yo gen menm chans pou fè eksperyans vag chalè, men popilasyon Komin nan kap viv nan zòn iben ki gen anpil popilasyon yo pi sansib nan efè vag chalè akòz efè zile chalè a. LMS deklare ke pa te gen okenn ka rapòte nan domaj pwopriyete nan bilding oswa enfrastrikti nan moman sa a. Gen kèk mezi Komin nan ak jiridiksyon li yo adopte pou bese efè vag chalè yo.

Inondasyon: **Inondasyon** refere a kondisyon jeneral oswa tanporè nan inondasyon pasyèl oswa konplè nan zòn tipikman sèk ki soti nan debòde dlo ki soti nan yon varyete sous, ki gen ladan dlo andedan ak marekaj oswa ekoulman dlo sifas yo. Inondasyon nan Komin Oranj ak pifò jiridiksyon li yo tipikman koze pa lapli ki depase kapasite pou pote sistèm drenaj li yo. Sistèm twopikal, tankou depresyon twopikal ak tanpèt oswa siklòn kapab lakòz gwo inondasyon lokalize ak toupatou. Komin Oranj fè eksperyans yon kantite lajan ki pi piti nan peryòd inondasyon pwolonje konpare ak komin ki antoure'l yo, paske li nan yon elevasyon ki pi wo epi li sèvi kòm dlo prensipal pou anpil nan gwo rivyè nan zòn nan. LMS deklare ke

pandan ke pa gen okenn pwofondè lapli estanda ki kreye kondisyon inondasyon, zòn lwès Komin nan karakterize pa zòn rechaje ki wo, ki tipikman afekte pa kantite total lapli pandan yon evènman tanpèt olye ke entansite tanpèt la. Kontrèman ak sa, zòn lès Komin nan plat ak yon tab dlo anba tè ki pi pre sifas tè a, sa ki fè zòn nan pi sansib an entansite tanpèt oswa to lapli.

Dapre LMS la, pifò evènman lapli nan Komin nan (90% nan tanpèt yo) kreye yon pous lapli oswa mwens. Dapre Depatman Travay Piblik Komin Oranj, pwoblèm inondasyon tipikman kòmanse ak tanpèt mwayèn anyèl la (4.5 pous nan 24 èdtan), sepandan pati nan Komin nan te fè eksperyans inondasyon lokalize ak menm 2-3 pous lapli.

Evènman Tanpèt la	Kantite lapli
Mwayèn Anyèl/ 24 èdtan	4.5 pous
10 Ane / 24 Èdtan	7.5 pous
25 Ane/ 24 Èdtan	8.6 pous
100 Ane / 24 Èdtan	10.6 pous

Tablo 43. Evènman Tanpèt – Kantite lapli

Sous: Travay Piblik Komin Oranj, Divizyon Jesyon Dlo Tanpèt

Tònad: Tònad yo se gwo kolòn lè kap vire vyolan ki an kontak ni ak sifas tè a ni ak baz nwaj li ya. Vitès van pou tònad yo ka varye ant 40-300 kilomèt alè. LMS la mansyone ke pandan ke tònad yo pi komen nan lwès-santral Florid, sidès Florid, ak pati nan panhandle eta a, Komin Oranj te sibi anpil evènman tònad sou ane yo. Florid gen de sezon tònad: sezon ete tònad (jen septanm), ak sezon prentan tònad (fevriye-avril). Frekans ki pi wo nan tònad nan Komin nan rive nan mwa jen an.

LMS deklare te gen yon total 68 tònad nan Komin Oranj ant 1950-2021, totalize yon estime \$ 37 milyon dola nan domaj pwopriyete. Zòn ki gen anpil popilasyon ak zòn iben nan Komin nan pi sansib ak pi gwo evènman domaj pwopriyete oswa aksidan imen akòz pi wo popilasyon ak inite lojman. Akòz prévalence yo ak evalye gwo risk pa LMS la, Komin nan te pran plizyè mezi pou bese danje tònad yo. Komin nan fè egzèsis fòmasyon ak egzèsis pou familiarize ekip repons ijans yo ak wòl ak responsablite yo. Yo mete anfaz tou sou siveyans sistèm twopikal yo, tankou siklòn ak tanpèt twopikal fòm pou tònad ki asosye yo, ansanm ak diminye enpak tònad yo atravè pi bon teknoloji deteksyon, sansibilizasyon piblik, ak sistèm notifikasyon ijans.

Sinkholes/Tè Subsidence: Sinkholes se yon kalite sibzistans tè ki fòme lè kouch karbonat nan kalkè oswa dolomit anba sifas tè a yo erode ale pa dlo anba tè kap koule asid, kreye yon twou wòch anba tè oswa kavite. Dlo anba tè a ta ka sipòte mi yo nan twou wòch la pou yon peryòd de tan, men varyabilite nan tab dlo a ka chanje sipò ak erode ak plis elaji twou wòch la. Kòm yon rezilta, pwa a soti nan tè pi wo a ap ogmante estrès sou twou wòch la epi lakòz efondreman, pran avèk li kèlkeswa objè yo ka lokalize anwo tè a. Danje sa yo anjeneral bridsoukou epi yo gen potansyèl pou yo katastwofik pou nenpòt enfrastrikti, wout, oswa kay/lòt bilding ki sou sifas ki anwo a. twou nan tè ka gen tout enpak ekonomik sou rezidan yo ak biznis yo.

LMS deklare ke te gen 195 twou nan tè ki te rapòte nan Komin Oranj ant 1961 ak 2021.

Pwofondè (pye)	Nimewo nan sinkholes/Nomb Twou nan tè
<5	102
5 – 9:	29
10-24	39
25-49	15
50-99	7
100-199	2
> 200%>	1
TOTAL	195

Tablo 44. twou nan tè nan Komin Oranj, 1961-2021
Sous: FDEP FGS mesye

LMS deklare ke to retou nan Komin nan monte a apeprè kat ka pa ane depi 1961 ki endike pwobabilite pou repetisyon twou nan tè yo wo, ak limit enpak/domaj yo varyab. Lòt danje tankou sechrès, inondasyon, ak sistèm twopikal ka enfliyanse kantite basen akòz enpak chanjman rapid nan tab dlo a (ki koze pa sechrès, gwo lapli, oswa ponpe), ki ka fon'n baz kalkè anba tè.

Konsyantizasyon twou san fon ak efò predi yo te ogmante atravè eta a pou idantifye twou san fon potansyèl lè l sèvi avèk sistèm enfòmasyon jeospasyo (GIS) ak estatistik pwobabilite. Istorikman, Twou nan tè yo pa tipikman fè egzèsis, epi yo limite nan efò mitigasyon. Aktyèlman, Komin nan ak jiridiksyon li yo ka bay sipò limite nan remèd la nan Twou nan tè. LMS deklare Komin nan trè vilnerab paske Twou yo se yon danje renouvlab ki trè enprevizib nan ensidan ak enpak potansyèl. LMS sikjere ke efò mitigasyon tankou rechèch ak modèl prediksyon ka diminye enpak yo, men plis fòmasyon ak egzèsis yo nesesè pou premye sekouris yo ak manadjè ijans yo ka pi byen adrese gwo danje ki genyen nan Twou Tè yo.

Cyberterrorism: Yon atak cyber defini kòm atak malveyan òdinatè-a-òdinatè ki konpwomèt konfidansyalite, entegrite, oswa disponiblite yon òdinatè (oswa rezo),

done sou òdinatè sa a, oswa pwosesis ak sistèm kontwòle pa òdinatè sa a. Anplis de sa, cyberspace defini kòm rezo entèdepandan enfrastrikti teknoloji enfòmasyon, epi li gen ladan entènèt la, rezo telekominikasyon, sistèm òdinatè, ak processeurs entegre ak kontrôlè nan endistri kritik yo. LMS deklare ke menas pou espas cyber yo konsidere kòm youn nan defi sekirite ekonomik ak nasyonal ki pi grav pou Etazini nan jounen jodi a. Jan Anyè Entèlijans Nasyonal la te deklare anvan Kongrè a: "Koneksyon kap grandi ant sistèm enfòmasyon yo, entènèt la, ak lòt enfrastrikti kreye opòtinite pou atakè yo deranje kominikasyon, pouvwa elektrik, tiyo enèji, rafineri, rezo finansye, ak lòt enfrastrikti kritik."

Pandan ke tout fonksyon nan Komin nan konte sou entènèt la nan kèk kapasite oswa yon lòt (itilizasyon endividyèl, biznis, fonksyon gouvènman an, enfrastrikti, elatriye), Depatman Sekirite Enteryè a te site tiyo enèji LMS yo kòm yon sib potansyèl. LMS la deklare tou ke risk cyber tipikman pa gen kote espesifik, men sit fizik tankou ajans gouvènman yo, enstitisyon edikasyon siperyè, ak enstalasyon medikal yo ka afekte. Menas nan espas cyber yo patikilyèman devastatè tou pandan efò repons ak rekiperasyon lòt danje (tònad, sistèm twopikal, inondasyon, elatriye) lè sistèm telekominikasyon yo obligatwa pou repons ijans.

LMS la ensiste ke sofistike kap grandi nan teworis, cyber ak klima politik aktyèl la ogmante pwobabilite pou yon atak cyber nan lavni nan Komin nan kòm yon gwo pwobabilite. Yon atak cyber ta ka enfim sistèm enfrastrikti kritik, osi byen ke kontwòl trafik, depasman repons ijans, sèvis piblik, ak enstalasyon tretman dlo ak dlo ize. Se pa sèlman sa ki ka gen potansyèl deranje fonksyon chak jou, men li ta ka feblès nan repons lan ak rekiperasyon nan lòt danje. LMS deklare ke malgre

aksyon mitigasyon, enprevizibilite evènman teworis cyber ak gwo kantite sib potansyèl fè Komin nan, yon gwo risk pou teworis cyber.

Sistèm twopikal: Sistèm twopikal yo se youn nan danje natirèl ki pi destruktif, epi kreye kantite domaj konsiderab nan tout eta Florid ak Komin Oranj. Sistèm twopikal yo fòme sou dlo cho akòz enstabilite atmosferik epi yo karakterize pa van gwo vitès soutni kap sikile alantou yon sant presyon ki ba kap deplase. Tanpèt sa yo ka afekte tout rejyon yo epi afekte lavi moun, kay, ak biznis yo. Gen plizyè degre sistèm twopikal ki ka afekte Komin nan, jan sa endike anba a:

- Depresyon twopikal (TD/SD) se tanpèt ki gen anpil lapli ki asosye ak yon sistèm presyon ki ba kap deplase ak yon maksimòm van soutni nan mwens pase 39 kilomèt alè. LMS la pa enkli done sou depresyon twopikal paske yo pa "yo rele tanpèt," malgre to modere repetisyon yo.
- Tanpèt twopikal (TS/SS) gen yon sistèm k ap deplase ki ba presyon ki pote gwo kantite lapli ak pi bon òganizasyon ak van soutni nan 39-73 kilomèt alè. Sant tanpèt la (ke yo rele tou je a) ka prezan, men difisil pou disène.
- Siklòn (H1, H2, H3, H4, H5) gen yon wotasyon konplè alantou sant presyon ki ba ak yon je distenk. Tanpèt sa yo ka kreye yon varyete danje move tan ki asosye yo (tankou tònad, zèklè, ak inondasyon), epi yo ka pwodwi yon gwo kantite lapli nan yon zòn toupatou. Siklòn yo klase sou yon echèl H1-H5 ki baze sou van soutni yo (ant 74-157 kilomèt alè ak gou menm pi wo.

LMS la site ke Komin nan te fè eksperyans 38 diferan sistèm twopikal ki te tou vini nan 65 mil soti nan pwen sant Komin nan. Aparans sistèm twopikal ki nan lis anba

a se sistèm sa yo ki gen "je" oswa pwen sant ki te travèse fwontyè Konmin nan. Remakableman, LMS la pat mete ajou depi siklòn devastatè ki rele Siklòn Ian, siklòn pou ki yo te resevwa fon CDBG-DR sa yo, e konsa yo pa nan tablo ki anba a.

Non Tanpèt	Dat Enpak la	Gwosè Travèsè Fwontyè Komin Oranj	Pi gwo grandè de sistèm	Zòn(yo) Enpak Dirèk nan Komin Oranj
Fasil	06/09/1950	TS	H3	Jaden ivè, Ocoee, Apopka
Wa	18/10/1950	H1	H3	Ocoee, Apopka
Anonim 1959	18/06/1959	TD	H1	Komin Oranj ki pa enkòpore
Donna	11/09/1960	H3	H4	APOPKA
Cleo	28/08/1964	TS	HS	Komin Oranj ki pa enkòpore
Brenda	19/06/1968	TD	H1	Komin Oranj ki pa enkòpore
Jenny	10/04/1969	TD	TS	Komin Oranj ki pa enkòpore
Subtropical 1 1974	25/06/1974	SS	SS	Komin Oranj ki pa enkòpore
Subtropical 3 1976	13/09/1976	TD	SS	Windermere, Ocoee, Apopka
Dennis	08/18/1981	TS	H1	Komin Oranj ki pa enkòpore
Gabrielle	14/09/2001	TS	H1	Bay Lake, Lake Buena Vista, Orlando, Winter Park
Henri	06/09/2003	TD	TS	Winter Garden, Ocoee, Orlando, Eatonville, Maitland
Charley	14/08/2004	H1	H4	Lake Buena Vista, Orlando, Eatonville
Irma	10/09/2017	TS	HS	Komin Oranj ki pa enkòpore

Tablo 45. Sistèm Twopikal nan Fwontyè Komin Oranj, 1950-2017
Sous: Estrateji Mitigasyon Lokal, Komin Oranj, FL

"Sezon Siklòn" rive soti^{1ye} jen rive 30 novanm nan chak ane, epi se peryòd kote yon gwo majorite siklòn twopikal Oseyan Atlantik yo rive. Chans pou yon siklòn afekte Komin Oranj se yon sètitud tou pre, paske istorikman penensil Florid la te resevwa pi gwo kantite aktivite sistèm twopikal nan peyi a. Komin nan ak jiridiksyon li yo sitiye andedan epi yo gen plis chans fè eksperyans yon kategori pi ba nan sistèm twopikal jan yo febli atravè peyi a.

Nenpòt siklòn ta ka lakòz domaj pwopriyete nan kèk kalite nan tout kalite bilding, enpak ekonomik enpòtan, ak deranjman nan sèvis, tankou sèvis piblik (elektrik, egou, dlo). Kantite lajan konsiderab debri akòz gwo van ak lapli toransyèl ka lakòz blakawout sèvis piblik, ansanm ak koupe wout transpò pou ijans ak premye sekouris yo. Ekonomi an kapab afekte tou, paske biznis yo ak endistri yo pa kapab fonksyone nòmalman apre yon sistèm twopikal.

LMS deklare ke Komin nan trè vilnerab a efè sistèm twopikal yo, epi tout zòn nan tout Komin nan vilnerab a enpak yo. Pwobabilite/frekans sistèm twopikal ki pi grav yo ba nan Komin Oranj, men pi piti tanpèt ki gen peryòd retou pi kout ka lakòz domaj modere nan Komin nan ak jiridiksyon li yo. Eta Florid la mete anpil anfaz sou preparasyon ak mitigasyon pou sistèm twopikal yo, sitou siklòn yo. Komin Oranj patisipe nan yon varyete egzèsis repons pou ijans ak fòmasyon, ki gen ladan kou evalyasyon domaj, sistèm jesyon ensidan elektwonik, ak revizyon peryodik pwotokòl Sant Operasyon Ijans yo. LMS la sikjere tou ke gen opòtinite pou Komin nan ogmante konsyantizasyon piblik sou danje sistèm twopikal yo atravè evènman sansibilizasyon. Genyen tou opòtinite pou kontinyèlman revize

ak amelyore kòd bilding yo pou pi byen adrese enpak potansyèl yo sou pwopriyete, osi byen ke evalye ak amelyore enfrastrikti ki pi kritik pou li ekipe pou jere kalite sistèm twopikal ki pi souvan Komin nan ap fè fas a.

LMS site sistèm twopikal yo kòm yon gwo menas sitou akòz enpak enpòtan yo ka poze sou moun, estrikti ak pwopriyete, zòn jewografik la, ak deranjman potansyèl pou ekonomi ak sèvis yo. Komin nan te deja angaje nan yon kantite efò alèjman, sa ki ka ede diminye tan rekiperasyon, men sistèm twopikal yo ap kontinye fèt. Siklòn yo pi previzib pase lòt kalite danje, byenke yo pa toujou byen presi. LMS rekòmande ke pandan ke enpak yo ka redwi atravè pi bon teknoloji deteksyon, sansibilizasyon piblik, ak sistèm notifikasyon ijans, li se devwa rezidan yo kontinye planifye, fòme, fè egzèsis, ak ekipe tèt yo nan preparasyon pou yon ensidan.

3. Kondisyon Jeneral yo

3.1. Patisipasyon Sitwayen

Oranj Komin revize Plan Patisipasyon Sitwayen li yo (CPP) nan dat 28 novanm 2023, pou satisfè tout kondisyon federal ki espesifye nan avi Rejis Federal la. Yo afiche Plan Patisipasyon Sitwayen ki ajou a, ansanm ak Plan Aksè pou Lang ak adisyon li ki kouvri kondisyon pou pwogram federal yo, pou enkli Pwogram CDBG-DR la, sou sitwèb pwogram nan: www.ocfl.net/CDBG-DR.

Objektif prensipal Plan Patisipasyon Sitwayen an se bay rezidan yo anpil mwayen pou yo angaje yo nan pwosesis planifikasyon an paske li gen rapò ak fon CDBG-DR yo. CPP a bay omwen 30 jou pou kòmantè sitwayen yo ak aksè kontinyèl sitwayen yo a enfòmasyon sou itilizasyon lajan sibvansyon yo. Komin Oranj apresye patisipasyon sitwayen yo ak entèvenan yo epi li pran angajman pou ede rezidan li yo nan efò rekiperasyon katastwòf ki soti nan enpak devastatè Siklòn lan. Pou fasilite patisipasyon kominotè sa a, Komoin nan te mete deyò aksyon vize ankouraje patisipasyon sitwayen yo epi pèmèt aksè egal a enfòmasyon sou pwogram CDBG-DR la. Komin Oranj konsantre efò sansibilizasyon li yo sou fasilite patisipasyon nan kominote resous limite ak revni ki kalifye nan Komin nan epi asire moun ki pi afekte yo kapab jwenn aksè nan enfòmasyon sou pwogram lan ak asistans potansyèl yon fwa aplikasyon pwogram lan kòmanse.

3.1.1. Sansibilizasyon ak Angajman

Nan devlopman Plan Aksyon CDBG-DR sa a, Komin Oranj te konsilte sitwayen ki afekte nan katastwòf yo, moun ki gen enterè yo, gouvènman lokal yo, otorite lojman piblik yo, ak lòt pati ki afekte nan zòn jewografik ki antoure yo pou asire

konsistans nan idantifye enpak ki gen rapò ak katastwòf nan Plan an, epi pou asire Plan an ak pwosesis planifikasyon an te konplè ak enklizif. Komin nan te konsilte tou ak lòt òganizasyon ki defann nan non manm klas pwoteje yo, popilasyon vilnerab yo, ak kominote defavorize ki afekte nan dezas la.

Komin Oranj prezante enfòmasyon ki gen rapò ak CDBG-DR nan reyinyon piblik yo epi pataje sondaj piblik ak anpil òganizasyon kominotè pou kolekte done sou lojman ki Poko Satisfè, enfrastrikti ak enstalasyon piblik, rekiperasyon ekonomik, sèvis piblik, ak bezwen mitigasyon.

Komin Oranj rekonèt ke moun ki gen enterè ki afekte yo se sant plan sa a ansanm ak patnè li yo ki enpòtan anpil pou devlopman ak aplikasyon plan aksyon sa a. Yo te bay opòtinite pou opinyon sitwayen yo pandan tout pwosesis planifikasyon an. Yon rezime efò sansibilizasyon ak angajman ak manm kominote a, moun ki gen enterè yo, gouvènman lokal yo, ak lòt antite ki te fèt pandan devlopman plan aksyon sa a detaye anba a.

3.1.1.1. *Angajman ak Patnè Kominotè, ONG, ak Gwoup Defans*

Pami premye aktivite sansibilizasyon ak angajman Komoin nan te fè yo te mande patisipasyon patnè kominotè yo, òganizasyon san bi likratif yo, ak gwoup defans yo. Nan preparasyon pou efò angajman sa yo, Orange devlope yon kout senk (5) kesyonè pou gide premye angajman ak patnè kominotè nou yo/defansè ak òganizasyon san bi likratif (ONG). Yo te bay moun ki enterese yo plizyè metòd pou ranpli kesyonè a, ki gen ladan repons sou entènèt atravè imèl, oswa pa entèvyou telefòn ak youn nan anplwaye Lojman ak Devlopman Kominotè Komin Oranj la.

Nan premye anons la, anplwaye Komin yo te bay entèvenan yo enfòmasyon jeneral sou Plan Aksyon CDBG-DR la ak pwosesis planifikasyon an, epi yo te mande fidbak konsènan bezwen ki rete yo pa satisfè ki gen rapò ak Siklòn Ian.

Komin nan te mande kontribisyon ki soti nan plis pase karant (40) òganizasyon san bi likratif konsènan bezwen ki Poko Satisfè ki soti nan Siklòn Ian. Komin Oranj te konsilte entèvenan sa yo pandan pwosesis planifikasyon inisyale CDBG-DR la:

<u>Ajans/Òganizasyon</u>	<u>Deskripsyon Ajans/Òganizasyon an</u>	<u>Repons</u>
Aspire Health Partners, Inc./Patnè Sante Aspire sèvis swen santé/services de soins de santé	Òganizasyon swen sante konpòtman ki bay yon kontinwite konplè nan sèvis swen sante, konpòtman atravè sis (6) Komin Santral Florid.	Wi, sondaj sou entènèt ak gwoup konsantre
Klèb Ti Gason ak Tifi nan Santral Florid (sèvis pou timoun)	Ki pa Peye konsantre sou enspire jèn moun, nan sikonstans defavorize, reyalize tout potansyèl yo kòm sitwayen pwodiktif, responsab, ak pran swen nan pwogram edikasyonèl ak apre lekòl.	Wi, sondaj sou entènèt ak gwoup konsantre
Charite Katolik nan Florid Santral Sèvis pou sanzabri	Ministè ak founisè sèvis ki baze sou lafwa ki konsantre sou zòn bezwen yo: anpeche sanzabri, soulaje grangou, aksè a swen sante, swen pou imigran ak refijye yo.	Wi, sondaj sou entènèt ak gwoup konsantre
Santral Florid Travay ak Jistis (gwoup defans)	Òganizasyon kominotè ki angaje popilasyon vilnerab yo nan abòde kòz rasi'n povrete yo, òganize sipò pou travayè yo trete enjisteman nan espas travay la, epi bati yon baz ekonomik ki respekte diyite tout kominote a.	Wi, sondaj sou entènèt ak gwoup konsantre
Boston Center for Independent Living Sèvis pou Moun Andikape	Yon òganizasyon san bi likratif ki ankouraje enklizyon moun ki gen andikap kap fè efò pou elimine edikasyon obstak achitekti, kominikasyon ak atitud, nan fòmasyon ak bay resous.	Wi, sondaj sou entènèt
<u>Ajans/Òganizasyon</u>	<u>Deskripsyon Ajans/Òganizasyon an</u>	<u>Repons</u>

Kowalisyon pou moun ki sanzabri nan Santral Florid (sèvis sanzabri, lojman)	Founisè sèvis sanzabri (abri ijans, sèvis ak pwogram) kap ede moun ki sanzabri yo mete fen nan kriz sanzabri yo epi reprann lojman ki estab.	Wi, sondaj sou entènèt ak gwoup konsantre
Swen Kominotè Kowòdone pou Timoun (4Cs) (sèvis pou timoun)	Resous gadri ak ajans referans ki bay yon seri sèvis ki sipòte timoun, fanmi, ak kominote gadri.	Non, men yo te resevwa sondaj sou entènèt ak materyèl
Sèvis Legal Kominotè nan Mid-Florida (Sèvis legal, edikasyon lojman ekitab)	Founisè sèvis legal kap ede lokatè ki gen revni fèb ak pwopriyetè kay ak diskisyon pwopriyetè/lokatè, sezi, lojman sibvansyone, lojman ekitab, dwa sivil, elatriye.	Wi, sondaj sou entènèt ak gwoup konsantre
Sèvis Konsèy Kredi Konsomatè Pòtoriko (Konsomatè Florid) (Sèvis finansye, Konpetans Anglè Limite)	Ajans prive san bi likratif dedye a bay konsomatè yo pi bon kalite edikasyon finansye ak sèvis konsèy.	Wi, sondaj sou entènèt ak gwoup konsantre
Alyans House Florid (sèvis sanzabri, sèvis jèn)	Yon ajans san bi likratif ki sèvi jèn moun ki fè eksperyans sanzabri ak enstabilite lojman atravè abri ijans, lojman tranzisyonèl, ak pwogram sansibilizasyon kominotè.	Non, men yo te resevwa sondaj sou entènèt ak materyèl
Anbrase Solisyon Fanmi yo (sèvis sanzabri, oto-sifizans, fòmasyon travay)	Yon òganizasyon san bi likratif ki bay fanmi yo ak establite jèn yo lè li konsantre sou establite lojman fanmi an, sèvis viktim timoun yo, inisyativ sante mantal jèn yo, ak inisyativ fòmasyon karyè jèn adilt yo.	Non, men yo te resevwa sondaj sou entènèt ak materyèl
Pwomès Fanmi Greater Orlando Sèvis pou sanzabri	Yon ajans san bi likratif ki ede adrese kòz rasi'n sanzabri fanmi nan bay sèvis prevansyon, jesyon abri ak ka, ak pwogram estabilizasyon.	Non, men yo te resevwa sondaj sou entènèt ak materyèl
Premye Etap Anplwaye (sèvis sanzabri, plasman travay)	Konekte moun ki sanzabri, veteran ak moun ki fèk nan prizon, nan travay, revni, ak sèvis sipò yo bezwen pou jwenn ak kenbe yon travay pou bay opòtinite ekonomik ak otosifizans pou moun ki otreman fèmen soti nan sistèm travay la.	Wi, sondaj sou entènèt ak gwoup konsantre

Kap monte nan Florid <i>(gwoup defansè)</i>	Yon ajans san bi likratif ak òganizasyon ki mache ak moun ki konpoze de manm ki fè pwomosyon jistis ekonomik ak rasyal atravè Florid.	Wi, sondaj sou entènèt ak gwoup konsantre
Grand Avenue Comm. Development Corp. (Pathlight HOME) <i>(sèvis sanzabri, lojman)</i>	Pathlight HOME ede moun ki sanzabri oswa ki nan risk pou yo sanzabri kwonik nan bay yo lojman abòdab ak opòtinite ekonomik.	Wi, sondaj sou entènèt ak gwoup konsantre
Harbor House of Central Florida Sèvis pou sanzabri	Vyolans domestik ak founisè sèvis sanzabri ki fè efò pou elimine abi domestik nan bay sivivan yo sèvis kritik pou sove lavi, ak sansibilize edikasyon nan kominote yo an jeneral.	Wi, sondaj sou entènèt
<u>Ajans/Òganizasyon</u>	<u>Deskripsyon Ajans/Òganizasyon an</u>	<u>Repons</u>
Sant Swen Sante pou moun ki sanzabri yo <i>(sèvis swen sante, sèvis sanzabri)</i>	Founisè sèvis swen sante ki konsantre sou swen medikal prensipal, sèvis sante oral, sante konpòtmantal ak konsèy itilizasyon sibstans ak sèvis sante ak kontak pou moun ki sanzabri ak moun ki pa gen anpil revni ki loje men ki pa gen asirans oswa rezidan ki pa gen ase asirans.	Wi, sondaj sou entènèt ak gwoup konsantre
Federasyon Ispanik (Konpetans limite nan lang angle, plasman travay, lòt)	Ajans lan sèvi kòm yon modèl nasyonal pou otonòm ekonomik, sosyal, ak politik Latino. Avèk yon prezans solid nan New York, Florid, North Carolina, ak Puerto Rico, ajans lan ap travay pou elve jèn Ispanik ak fanmi yo.	Wi, sondaj sou entènèt ak gwoup konsantre
Homeless Services Network of Central Florida, Inc. Sèvis pou sanzabri	Founisè sèvis sanzabri ak ajans dirijan Continuum of Care (CoC) kap fè kowòdinasyon, planifikasyon, fonksyon administratif pou patnè CFCH/CoC ansanm ak bay Sèvis Sipò pou Administrasyon Veteran.	Wi, sondaj sou entènèt ak gwoup konsantre
Hope Community Center Konpetans Limite an Anglè	Ajans san bi likratif la ankouraje divès kominote aprantisaj, ki gen pouvwa, ki angaje nan transfòmasyon pèsonèl ak sosyete a. Ajans lan bay sèvis ak defans nan zòn Apopka a, ki gen ladan sèvis pou imigran yo.	Wi, sondaj sou entènèt ak gwoup konsantre
Idantite <i>(sèvis sanzabri, sèvis idantifikasyon, oto-sifizans)</i>	Ajans lan ede nan navige pwosesis konplèks pou jwenn divès fòm dokiman idantifikasyon legal pou manm kominote ki gen revni fèb, majinalize, ak defavorize yo.	Non, men yo te resevwa sondaj sou entènèt ak materyèl

IMPOWER (<i>sèvis sanzabri, sèvis jèn</i>)	Founisè sèvis san bi likratif pou sante konpòtman ak byennèt timoun ki akredite pa Konsèy sou Akreditasyon (COA) ki baze nan Santral Florid ki ofri sèvis nan tout eta Florid la bay timoun, jèn, ak adolesan.	Wi, sondaj sou entènèt
Sèvis Fanmi jwif nan Greater Orlando (<i>oto-sifizans, entèkansyon kriz</i>)	Ajans lan bay yon varyete sèvis atravè depo manje yo, konsèy sante mantal, jesyon ka, sèvis ijans, asistans transpò pou granmoun aje, ak granmoun andikape, ak kay ki gen revni ki ba.	Wi, sondaj sou entènèt ak gwoup konsantre
J.U.M.P. Ministries (<i>sèvis sanzabri, lojman</i>)	Òganizasyon ki baze sou lafwa ki gen pou objektif pou ede popilasyon sanzabri a jwenn yon kote ki an sekirite pou'l rete, pou satisfè bezwen debaz yo ak sèvis jesyon ka yo epi nan patenarya ak lòt òganizasyon ki pa pou pwofi ak founisè sante mantal optik pou ede kominote a.	Wi, sondaj sou entènèt ak gwoup konsantre
Konsèp lavi dba Quest Sèvis pou Moun Andikape	Ajans lan sipòte timoun ak granmoun ki gen andikap entelekyèl ak devlopman atravè lojman rezidansyèl granmoun, fòmasyon pwofesyonèl, ak pwogram plasman travay.	Wi, sondaj sou entènèt
Legal Aid Society of the Orange County Bar Association, Inc./ Ed legal sosyete de komin Oranj par asosyasyon, Inc. (<i>sèvis legal, lojman</i>)	Founisè sèvis legal kap ede lokatè ak pwopriyetè kay ki gen revni fèb ak diskisyon pwopriyetè/lokatè, sezi, prevansyon degèpisman, konsèy lojman, elatriye.	Wi, sondaj sou entènèt ak gwoup konsantre
<u>Ajans/Òganizasyon</u>	<u>Deskripsyon Ajans/Òganizasyon an</u>	<u>Repons</u>
Lighthouse Central Florida (<i>sèvis pou moun ki andikape, oto-sifizans</i>)	Pouvwa pèt vizyon, avèg, ak moun ki gen pwoblèm vizyon ak fòmasyon reyabilitasyon ak aplikasyon mond reyèl pa enstriktè sètifye yo pou akonpli pi gwo anbisyon yo.	Non, men yo te resevwa sondaj sou entènèt
Primrose Center Sèvis pou Moun Andikape	Transfòme lavi moun ki gen andikap entelekyèl ak devlopman nan bay pwogram ki vize a devlope pwodiktivite ak endepandans (lojman, fòmasyon travay ak plasman, elatriye).	Wi, sondaj sou entènèt ak gwoup konsantre
Sansibilizasyon Sèl Sèvis pou sanzabri	Òganizasyon ki baze sou lafwa ki sèvi moun ki san danje yo atravè sèvis sansibilizasyon konplè ak sant apèl mobil yo.	Wi, sondaj sou entènèt ak gwoup konsantre

Seniors First, Inc./Granmoun Aje Anpremye (sèvis pou granmoun aje)	Ajans sèvis granmoun aje ak granmoun aje ki bay manje lakay yo, transpò, swen nan kay la, gadyen, depo manje kominotè, ak ekipman mobilite pou granmoun aje frajil ki ka nan risk pou yo pèdi endepandans yo.	Non, men yo te resevwa sondaj sou entènèt ak materyèl
Sant LHDT + Orlando (Sèvis sanzabri, sèvis jèn, LGBTQ+)	Òganizasyon LGBTQ+ te konsantre sou kominote a ak alye li yo atravè defans, edikasyon, enfòmasyon, sipò legal, ak imigrasyon, planifikasyon karyè, ak pwogram bousdetid.	Wi, sondaj sou entènèt ak gwoup konsantre
Enstiti CLEO (Jistis klimatik ak defans)	Fi-dirije òganizasyon san bi likratif, ki pa patizan nan Florid dedye sèlman nan edikasyon klima, defans, ak angajman. Siklòn devastatè yo, inondasyon kap ogmante, ak tanperati kap monte nou wè regilyèman nan Florid mete aksan sou enpòtans travay CLEO a.	Wi, sondaj sou entènèt ak gwoup konsantre
Asosyasyon Travayè Agrikòl nan Florid Konpetans Limite an Anglè	Grassroots, òganizasyon kominotè ki baze sou konsantre sou bati pouvwa nan mitan kominote riral ki gen revni ki ba ak travayè agrikòl yo, pou reponn ak jwenn kontwòl sou pwoblèm sosyal, politik, ekonomik, espas travay, jistis anviwònman ak sante ki gen enpak sou lavi yo.	Wi, sondaj sou entènèt ak gwoup konsantre
The Salvation Army Sèvis pou sanzabri	Founisè sèvis sanzabri ki baze sou lafwa ak plizyè sant kominotè ki asire moun ki vilnerab yo resevwa manje, abri, jesyon ka, rad ak plis ankò.	Wi, sondaj sou entènèt ak gwoup konsantre
Ini Kont Povrete (depo manje, fòmasyon travay)	Ajans san bi likratif la sèvi moun ki nan povrete nan bay swen kriz, sibvansyon manje ak fwaye, fòmasyon pou travay, fòmasyon pou otonòm, jesyon ka, ak referans bay lòt founisè sèvis sosyal.	Wi, sondaj sou entènèt ak gwoup konsantre
Kowalisyon Zebra (Sèvis sanzabri, sèvis jèn, LGBTQ+)	Òganizasyon LGBTQ+ ak jèn ki ap dirije ki bay sèvis pou tout jèn ki fè fas ak sanzabri, entimidasyon, izolasyon, fizik, abi seksyèl ak dwòg ak pwogram endividyalize pou gide yo nan rekiperasyon ak estabilite.	Non, men yo te resevwa sondaj sou entènèt

Tablo 46. Moun ki gen enterè yo ak reprezantan ONG yo ak Angajman

Yo te voye senk (5) kesyonè a bay ajans ki nan lis pi wo a nan dat 17 jiyè 2023, epi yo te resevwa 21 repons nan men divès ajans, ki te mennen nan sesyon

enfòmasyon swivi ak diskisyon gwoup konsantre adisyonèl. Kesyon ak opinyon sondaj yo resevwa yo bay anba a.

Kesyon 1: Konsènan ajans/òganizasyon w lan, tanpri fè nou konnen kiyès ki te afekte pa katastwòf natirèl sa yo (sa vle di, Siklòn lan).

- a. Kliyan/Patisipan Pwogram lan
- b. Anplwaye yo
- c. Bilding/Kote
- d. Tout pi wo yo
- e. Lòt (tanpri presize)

Yo te mande moun ki reponn yo pou yo idantifye pati ki afekte nan katastwòf natirèl sa yo ki baze sou travay ak pwogram ajans yo ak/oswa òganizasyon yo ofri yo. 17 (17) te reponn ak tout sa ki pi wo a: kliyan, patisipan pwogram yo, anplwaye yo, bilding/kote yo, oswa lòt; twa (3) moun ki reponn yo idantifye kliyan ak/oswa patisipan pwogram yo; ak youn (1) moun ki reponn yo te chwazi bilding ak kote kòm pati prensipal ki afekte yo. Figi ki anba a montre pousantaj rezilta detaye yo pou referans.

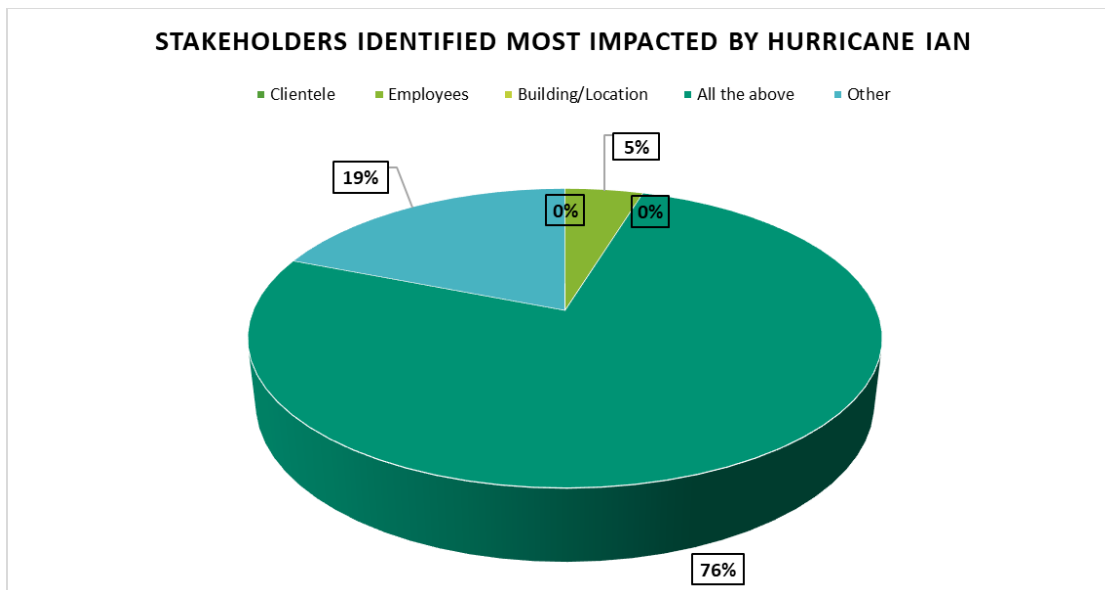

Ilistrasyon 30. Moun ki enterese yo idantifye Pati ki pi afekte pa Siklòn Ian

Kesyon 2: Èske ajans ou a te patisipe, oswa kounye a patisipe, nan nenpòt efò rekiperasyon dezaz Komin Oranj? (Bay yon eksplikasyon tou kout)

Rezime Antre yo te Resevwa: Byenke pa te gen okenn repons ki gen rapò ak efò rekiperasyon espesifik pou katastwòf nan Komin Oranj te rapòte, tout ajans yo ak/oswa òganizasyon yo te detaye efò sekou pou katastwòf nan tout eta a ak ekspètiz yo nan domèn lojman ak pwogram kominotè ki baze sou yo. Espesyalman, anpil moun ki reponn yo te detaye ke yo te fè pati Gwoup Travay Lojman pou Katastwòf Eta Florid la.

Kesyon 3: Tanpri dekri zòn oswa resous ki nesèsè pou ede ajans ou an ak/oswa popilasyon wap sèvi yo ak efò rekiperasyon katastwòf yo.

Rezime Antre yo te Resevwa: Ajans yo idantifye domèn prensipal ak resous sa yo jan sa nesesè pou ede yo pi byen sèvi kominote yo nan efò rekiperasyon katastwòf yo: Preparasyon nan tout komin nan anvan katastwòf la ak edikasyon repons apre katastwòf ki disponib an panyòl ak kreyòl, akòz defi aksè nan lang; yon bezwen pou konsyantizasyon sitwayen yo konsènan rekiperasyon katastwòf anvan, pandan, ak apre yon gwo tanpèt (ajans de baz). Anpil ajans te detaye ke resous sou preparasyon pou katastwòf yo trè limite pou moun ki gen konpetans limite nan lang angle, espesyalman moun ki pale kreyòl ayisyen.

Kesyon 4: Èske gen nenpòt bezwen oswa pwoblèm ki gen rapò ak Siklòn nan ak/oswa Siklòn Nicole ke ou santi ou pa te byen adrese?

Rezime Antre yo te Resevwa: Moun ki reponn yo te idantifye yon bezwen pou aksè nan lang, sipò pou imigran, aksè a lajan pou pwopriyetè kay mobil ak rezidan ki deplase, sèvis demenajman, ak finansman ki gen rapò apre katastwòf natirèl depi fon FEMA yo te tonbe kout pou anpil rezidan ki afekte yo.

Kesyon 5: Èske ou ta enterese nan bay opinyon adisyonèl? Si se konsa, presize kijan ou kapab/ou vle patisipe.

Rezime Antre yo te Resevwa: Tout moun ki gen enterè yo te enterese nan bay opinyon adisyonèl, si sa nesesè.

Baze sou opinyon yo te resevwa nan kesyonè inisyal senk (5) kout la, anplwaye yo te detèmine ke plis angajman atravè reyinyon gwoup konsantre yo te nesèsè. Komin Oranj te fè de (2) diskisyon gwoup konsantre espesifik sou sijè. Premye gwoup konsantre a te konsantre sou konstriksyon lojman, enfrastrikti, reyabilitasyon, ak priyorite abòdab ki gen rapò ak lojman CDBG-DR. Gwoup konsantre ki vin apre a oswa dezyèm lan te diskite sou sèvis piblik yo, bezwen kominotè yo, ak sijè revitalizasyon ekonomik yo. Tou de gwoup yo te diskite sou bezwen yo pa satisfè ak soulaje. Tou de reyinyon gwoup konsantre yo te fèt nòmalman, atravè WebEx, epi chak reyinyon te dire apeprè inèdtan. Reyinyon yo te fasilite pa moderatè doub ki te poze kesyon gide ak dokiman fidbak patisipan an. Nòt detaye ki soti nan chak reyinyon gwoup konsantre yo ka jwenn nan atachman Plan an. Yo prezante rezime diskisyon gwoup konsantre yo anba a.

Gwoup Konsantre 1: Konstriksyon Lojman ak Enfrastrikti

Konsantre Gwoup 1 (Lojman ak Enfrastrikti) Ajans ki Repezante

Miracle of Love, Inc.

Catholic Charities of Central Florida, Inc.

Grassroots Impact

Coalition for the Homeless of Central Florida, Inc.

Bright Community Trust

LGBT+ The Center, Inc.

Habitat for Humanity of Greater Orlando and Osceola County, Inc.

Orange Blossom Family Health/Health Care Center for the Homeless, Inc.

Family Promise of Greater Orlando, Inc.

Habitat for Humanity of Greater Apopka and Seminole County, Inc.

Habitat for Humanity of Florida

H.E.L.P. Community Development Corporation

Coalition for the Homeless of Central Florida, Inc.

The Salvation Army

Sèvis Legal Kominotè nan Mid-Florida

Future Leaders

Health Care Center for the Homeless, Inc.

Charite Katolik nan Florid Santral

Kesyon 1: Ki zòn ak/oswa kominote ou kwè Siklòn lan te plis frape, oswa ki gen pi gwo risk pou enstabilite lojman akòz katastwòf natirèl?

Patisipan yo te idantifye zòn sa yo ki te afekte pa Siklòn lan ki te lakòz pèt oswa domaj nan estòk lojman, ralanti liberasyon fon FEMA yo, ak fon reta oswa ensifizan pou satisfè depans reparasyon yo. Yo te note ke moun ki abite nan kominote sa yo **te ankò** detounen pa tanpèt/inondasyon/domaj ki te vin apre yo.

- Taft
- PINE HILLS
- Paramò
- Englewood
- Orlo Vista
- Oak Ridge
- Eatonville
- WINTER GARDEN(Jaden ivè)
- UCF ak University Blvd. Domèn:
▪ Zòn Inivèsite ak Wout Rouse
- Bithlo ak Ocoee (*espesyalman pak kay mobil*)
- Lake Nostalgie (*ki gen ladan kominote alantou zòn nan*)
- Maxwell Terrace (*domaj ki gen eksperyans nan 93 inite/inondasyon*)
- Semoran Blvd./Colonial Dr. to Aloma Ave. (*egzanp, yon gwo zafè nan inondasyon ki afekte yon etablisman kap viv ede, sa ki lakòz fèmti ak enkapasite pou relouvri. Plizyè kondò/konplèks apatman ki inonde tou.*)

Kesyon 2: Nan opinyon ou, ki domèn pèspektiv ki ta gen plis enpak nan adrese bezwen rekiperasyon alontèm ak lojman ki Poko Satisfè?

Anba la a se yon lis rezime nan domèn pèspektiv ke patisipan yo idantifye kòm yo te pi enpak nan adrese rekiperasyon alontèm ak bezwen lojman ki Poko Satisfè:

- Asistans pou Lwaye
- Lojman tranzisyonèl
- Asistans pwopriyetè kay
- Lòtabri pou kriz Imedyat
- LOJMAN POU POPILASYON Bezwen Espesyal

- Ranplasman estrikti siklòn lan te domaje yo
- Rezoud pwopriyete komèsyal nan pwopriyete rezidansyèl yo
- Lojman pou revni modere ak fanmi klas travayè yo

Kesyon 3: Ki pwogram konstriksyon lojman ou kwè ki nesèsè nan Komin Oranj, espesyalman ki gen rapò ak Siklòn lan ak efò rekiperasyon dezaz?

- Yo te idantifye retansyon lojman pou granmoun aje sou revni fiks kòm enpòtan, kòm anpil granmoun aje yo kounye a pa kapab peye kay yo, pa gen okenn lòt opsyon lojman abòdab, epi yo pa nan etap nan lavi pou yon mezon retrèt.
- Komin Oranj dezespereman bezwen lojman abòdab pou adrese ogmante sanzabri, ki gen ladan moun ki ap navige kanape, rete tanporèman ak fanmi, elatriye.
- Nouvo solisyon lojman pou ranplase kay mobil: si yon moun posede oswa lwe yon kay mobil ki pi gran, li difisil pou jistifye mete lajan nan inite kay mobil paske yo ap toujou sou-estanda. Nan kèk ka, estrikti a tèlman konpwomèt, inite a pa fò ase pou kenbe yon nouvo do-kay. Solisyon an se nouvo opsyon lojman.

Kesyon 4: Ki bezwen reyabilitasyon lojman ak enfrastrikti yo pa adrese nan kominote nou an, pou tou de ajans ou yo, ak kliyan yo?

- Ogmante finansman pou reyabilitasyon ak reparasyon lojman.
- Gen toujou yon bezwen pou rezidan ki te resevwa lajan nan men FEMA elatriye men lajan yo pa t ase pou satisfè bezwen an.

Kesyon 5: Anpil nan nou idantifye amelyorasyon enstalasyon piblik yo, amelyorasyon enfrastrikti, ak reyabilitasyon kòm yon gwo enkyetid pandan konsekans Siklòn lan pou tou de ajans endividyèl ou yo ak kliyan pèspektiv. Tanpri bay fidbak sou insight sa a. Èske ou kwè sa a se toujou ka a?/èske ou kwè sa a se toujou ka a E èske aktivite sa yo ta dwe bay priyorite?

- Maxwell Terrace Do-Kay Reparasyon toujou nesesè.
- Anplwaye yo te mande patisipan yo bay plis fidbak pa imèl oswa pa telefòn.

Kesyon 6: Ki enkyetid ou genyen konsènan reyabilitasyon sistèm ki gen rapò ak katastwòf nan Komin Oranj (egzanp, sistèm jesyon dlo tanpèt, oswa lòt sistèm mitigasyon ki gen rapò ak katastwòf)?

- Reyabilitasyon efo enpak pa materyèl cost. Dola FEMA yo pa ale osi lwen ke sa yo te fè nan tan lontan an, epi pa te gen okenn ajisteman pri nan nivo federal la.

Kesyon 7: Nan pi gwo konvèsasyon kriz lojman abòdab la, ki enpòtans Siklòn lan te genyen nan agrave kriz lojman abòdab pou rezidan komin Oranj yo? E ki bezwen rekiperasyon dezaz ou kwè ki rete enkonplè?

- Abòdab nan stock lojman ranplasman apre dezaz: lè stock lojman pi ba pri pèdi akòz dezaz, ranplasman yo anjeneral pi wo pri.
- Nenpòt evènman move tan enpòtan, souvan gen enpak sou gwoup ki pi vilnerab yo – kay granmoun aje, kay mobil, elatriye ki diminye kantite lojman abòdab.

Kesyon 8: Ki twou vid ki genyen nan sistèm nan ki toujou ap kontribye nan kriz lojman abòdab la? Èske Siklòn lan te yon gwo kontribitè nan twou vid sa yo?

- **Gwo twou vid ki genyen nan bati abòdab "kay starter":** Moun ki ap viv nan lojman "abòdab" yo gen tandans rete paske yo pa kapab peye pri kay aktyèl yo, asirans, ak to enterè yo.
- **Kriz Asirans Pwopriyetè a:** Akòz Siklòn lan ak lòt katastwòf, pri asirans pou retansyon pwopriyetè kay se astwonomik sa ki lakòz asirans anile, yon enkapasite pou jwenn asirans, ak depans ogmante pi lwen pase kapasite pwopriyetè kay la.
- **Kreye Lojman Abòdab:** Limite zònaj nan kalite lojman, ki antre nan pri materyèl, aksè elatriye. Zonaj bezwen diskite pou amelyore abòdability.
- **Rezon pou Reklasifikasyon Bilding ki egziste deja yo:** Yo ta dwe konsidere re-itilize bilding yo (tankou redevlopman bilding komèsyal vid yo) pou adrese mank lojman yo.
- **Pri lojman:** Nivo revni kominote yo afekte lè yo kreye nouvo lojman. Ansyen klas mwayèn lan pa kapab peye pri lojman aktyèl yo. Nenpòt nouvo konstriksyon bezwen genyen sa nan lespri.
- **Ogmantasyon Lwaye Enpòtan:** Apre yo fin fè amelyorasyon, pwopriyetè kay yo monte pri lwaye plis pase mwayen rezidan yo.

Kesyon 9: Ki kèk estrateji ak mezi alèjman ke Komin lan ta dwe bay priyorite pandan tout sik Pwogram CDBG-DR la (sètadi, delè sis ane)?

- Ranplasman do-kay ak alèjman ak prevansyon inondasyon nan lavni.
- Antretyen ak aktyalizasyon estrikti ak etablismanabri pou moun ki sanzabri yo.

Kesyon 10: Dekri zòn oswa resous ki nesesè pou ede ajans ou an ak/oswa popilasyon wap sèvi yo avèk efò pou rekiperasyon katastwòf alontèm.

- Anplwaye yo te mande patisipan yo bay fidbak aprè atravè imèl oswa pa telefòn.

Kesyon 11: Èske gen yon bezwen oswa pwoblèm ki gen rapò ak Siklòn lan ke w santi ki pa te byen adrese? Oswa èske gen lòt sijè ki manke nan gwoup konsantre a?

- Li esansyèl pou rann li posib pou moun antre nanabri yo san yon ID gouvènman. Epitou, medya yo dirije sou moun ki pa pale Anglè natif natal.
- Kalifikasyon pou nenpòt nan opsyon sa yo dwe reflekte reyalyite a ke anpil nan travayè agrikòl, konstriksyon, ak touris nou yo san papye epi yo gen gwo bezwen pou lojman.

Gwoup Konsantre 2: Revitalizasyon Ekonomik ak Sèvis Piblik

Gwoup Konsantre 2 (Revitalizasyon Ekonomik ak Sèvis Piblik) Ajans ki Repezante
Florida Rising Miracle of Love, Inc. Seniors First, Inc. The Salvation Army Shepherd's Hope, Inc. Legal Aid Society of the OCBA, Inc. Habitat for Humanity of Greater Orlando and Osceola County, Inc.

**Catholic Charities of Central Florida, Inc.
(Pathlight HOME)
JUMP INN/Jump Ministries, Inc.
Coalition for the Homeless of Central Florida, Inc.
Health Care Center for the Homeless, Inc.
Grace Medical Home, Inc.
Habitat for Humanity of Greater Orlando and Osceola County, Inc.
IDignity, Inc.
Central Florida Jobs with Justice
SALT Outreach, Inc.
Legal Aid Society of the OCBA, Inc.
Aspire Health Partners, Inc.
Catholic Charities of Central Florida, Inc.
Pathlight HOME
Aspire Health Partners, Inc.
Bright Community Trust**

Akòz anpil ajans ak/oswa òganizasyon kap patisipe nan premye gwoup konsantre a, diskisyon an te santre sou kesyon ki anba a.

Kesyon 1: Anplis lojman, ki lòt bezwen sèvis piblik aktyèl ki Poko Satisfè nan Komin Oranj akòz siklòn lan?

Anba la a se yon lis rezime bezwen sèvis piblik ki Poko Satisfè nan Komin Oranj ki te rezilta dezas siklòn lan.

- Sèvis Sante Mantal
- Asistans pou Demenajman
- Navigasyon Resous – sa vle di, jesyon ka
- Pèt revni pou anpil moun k ap viv ki gen revni ki ba
- Preparasyon kominotè anvan yon katastwòf
- Preparasyon pou Siklòn ak Rezistans
- Sant Rezilyans ki Dedye

3.1.1.2. *Komisyon pou Konsèy Devlopman Kominotè (CDAB)*

Pandan reyinyon regilyèman pwograme Konsèy Konsiltatif Devlopman Kominotè a (CDAB), ki te fèt nan dat 20 septanm 2023, anplwaye Divizyon Lojman ak Devlopman Kominotè yo te bay manm Komisyon Konsèy yo yon apèsi sou alokasyon CDBG-DR ak kondisyon pwogram debaz yo epi yo te mande pou opinyon yo. Komisyon Konsèy la sipèvize fon federal Komin Oranj te resevwa nan kad pwosesis planifikasyon konsolide a, ki gen ladan Sibvansyon Blòk Devlopman Kominotè (CDBG), pwogram Patenarya Envestisman Adomisil (HOME), ak fon Sibvansyon Solisyon Ijans (ESG). Plis resamman, Komisyon Konsèy la te ofr sipèvizyon tou pou dola COVID yo te resevwa atravè pwogram CDBG ak ESG yo ak fon HOME-ARP yo you te bay Komin lan daprè Plan Sovtaj Ameriken an.

Anplwaye yo te prezante ak distribye enfòmasyon CDBG-DR, epi answit yo te poze yon seri kesyon diskisyon pwente pou ede nan pwosesis koleksyon done Komin lan epi jwenn pi gwo pèspektiv sou bezwen ki Poko Satisfè nan kominote a.

Manm Konsèy yo idantifye **zòn sa yo kòm zòn ki pi afekte nan Siklòn lan**: Orlo Vista, Vil Apopka, Kay Mobil ki nan Lès Orlando, Pine Hills, Lès Winter Garden, ak Zòn Mills Avenue.

Anplis de sa, yo te resevwa kòmantè sa nan men manm Komisyon Konsèy yo:

- Rezidan Orlo Vista yo pa gen finansman oswa resous ki disponib pou adrese pwoblèm limon ak sa ki te rive akòz Siklòn lan. Rezidan Pine Hills yo ap fè eksperyans menm bagay la.
- Pwoblèm kay ki ankonbre ak mank resous pou remedye yo.
- Pifò rezidan Komin Oranj gen pwoblèm ki pa rapòte paske yo pè pèdi kay yo epi yo sanzabri.
- Pwopriyetè kay pou lwaye yo pa te adrese kondisyon pou viv andedan inite yo. Lokatè yo pa adrese yo tou, paske yo pa gen okenn kote pou yo ale si inite yo konsidere ke li enposib pou yo viv nan kay la.
- Vizibilite limoni ak lòt eleman estriktirèl enteryè ak eksteryè ogmante akòz Siklòn lan. Anpil lokatè ak fanmi ki gen revni fèb rete nan lojman deplorab paske yo pè vin sanzabri.
- Bezwen mitigasyon: chanjman nan materyèl konstriksyon soti nan bwa, brik oswa metal; fenèt ki rezistan kont dlo/van, pòt, twati, elatriye.; Sistèm HVAC yo bezwen remedye. Gen domaj dlo andedan ak deyò nan blòk drenaj ak dlo kap koule. Lokatè yo ak pwopriyetè kay yo pa konnen ke inite sa yo bezwen netwaye de-tan-zantan. Sa pèmèt blokaj dlo, dlo koule, ak limon. Edikasyon pou rezidan yo nesesè.
- Mete gwo ak dèlko adisyonèl.
- Ranplase ansyen tank septik ak/oswa ponp septik.
- Estrikti lojman elve yo sèlman solid pou nouvo konstriksyon.
- Devlope yon enspeksyon, ki menm jan ak yon odit – Enspeksyon Kay Sanitè.

- Bezwen transpò: edike rezidan yo sou ki kote ak ki jan pou yo itilize transpò piblik, ak sistèm transpò ki bezwen amelyorasyon ak/oswa amelyorasyon.
- Sant rezilyans pou katastwòf.

3.1.1.3. *Komisyon Konsèy Lojman Abòdab (AHAB)*

Nan dat 11 oktòb 2023, anplwaye Divizyon Lojman ak Devlopman Kominotè yo te prezante bay Konsèy Konsiltatif Lojman Abòdab (AHAB), ki konpoze de sèt (7) manm nonmen ki gen wòl pou revize règleman, pwosedi, òdonans, règleman devlopman tè Komin Oranj, ak adopte plan global pou rapòte bay Konsèy Komisyonè Komin lan ak rekòmandasyon sou inisyativ espesifik ki ankouraje ak/oswa fasilite lojman abòdab. Anplwaye yo te distribye piblisite CDBG-DR ak materyèl sansibilizasyon pou enfòmè AHAB sou sous finansman an; Anplis de sa, anplwaye yo te bay yon apèsi sou pwosesis planifikasyon CDBG-DR ak yon delè ak opòtinite sansibilizasyon adisyonèl pou manm yo bay plis fidbak ak opinyon.

3.1.1.4. *Komisyon Santral Florid pou Moun ki Sanzabri (Continuum of Care)*

Nan dat 26 septanm 2023, anplwaye Komin Oranj te patisipe nan reyinyon manm jeneral chak mwa ke Komisyon Santral Florid pou moun ki Sanzabri (Continuum lokal nan Swen) te fè. Anplwaye yo te bay yon apèsi sou sous fon CDBG-DR la, itilizasyon potansyèl finansman yo jan yo gen rapò ak founisè sèvis sanzabri ak lojman yo epi ankouraje ajans yo pou patisipe nan efò sansibilizasyon adisyonèl Komin lan te planifye, tankou reyinyon kominotè ak patisipasyon sitwayen yo nan sondaj la, pou bay opinyon detaye pandan pwosesis planifikasyon aksyon an. Gen kèk founisè sèvis sanzabri ki ofri sijesyon sou fason lajan yo ta ka itilize pou adrese kapasite pou ebèje moun pandan ijans yo, enkli katastwòf natirèl, ak itilizasyon lajan pou elaji lojman sipò pèmanan akabri pou ijans.

3.1.1.5. *Angajman ak Entèvenan Entèn (Depatman/Divizyon Komin Oranj)*

Pandan pwosesis planifikasyon aksyon an, anplwaye Divizyon Lojman ak Devlopman Kominotè yo te mande opinyon Depatman ak Divizyon Komin Oranj sa yo: Travay Piblik, Itilite, Jesyon Ijans, Sekou Ponpye, Sèvis Kominotè ak Fanmi, Pwoteksyon Anviwònman, Sèvis Katye, Planifikasyon, Dirabilite ak Biwo Rezilyans, Sipò Fiskal ak Operasyonèl, Biwo Administrasyon Kominal, Sèvis Administrasyon, Pwojè Kapital, Aksyon Kominotè, ak Jesyon etablisman. Yo te itilize opinyon ke yo te resewa nan devlopman evalyasyon bezwen ki Poko Satisfè ak alèjman yi, ak alokasyon bidjè yo pwopoze pou Pwogram CDBG-DR la.

3.1.1.6. *Angajman avèk Jiridiksyon Lokal yo*

Nan dat 13 septanm 2023, anplwaye Komin lan te rankontre ak plizyè jiridiksyon lokal pou bay yon apèsi sou fon sekou pou katastwòf HUD yo epi pou resewa fidbak sou bezwen ki Poko Satisfè nan kominote respektif yo. Fidbak yo te resewa nan men minisipalite yo enkli kèk domaj ki rapòte ak pwojè yo pwopoze pou satisfè bezwen ki Poko Satisfè ak mitigasyon yo. Anplwaye Komin lan te mande done ki soti nan jiridiksyon yo sou bezwen lojman lwaye ak domaj, bezwen lojman ak domaj pwopriyete ki okipe lay yo, ak pwojè amelyorasyon enfrastrikti, pou enkli pwojè alèjman ak etid planifikasyon potansyèl. Jiridiksyon sa yo te voye reprezantan yo pou patisipe nan reyinyon an: Vil Orlando (Lojman ak Devlopman Kominotè; Travay Piblik); Vil Winter Park; Vil Belle Isle; Vil Winter Garden; ak Vil Eatonville. Anplwaye Divizyon Lojman ak Devlopman Kominotè yo te fè swivi ak

tout minisipalite yo atraveè imèl epi yo te envite anplwaye minisipal yo pou yo patisipe nan reyinyon kominotè ki te fèt nan/tou pre fwontyè jiridiksyon yo.

3.1.1.7. Angajman ak Otorite Lojman Piblik yo

Jan sa dekri nan avi Rejis Federal la (88 Fed. Reg. 32,046 (18 me 2023), anplwaye Komin lan te fè dilijans pou konsilte avèk otorite lojman piblik li yo pou detèmine itilizasyon lajan yo epi evalye tout bezwen ki Poko Satisfè oswa enpak katastwòf yo. Te gen yon reyinyon ki te fèt nan dat 11 septanm 2023, ansanm avèk Otorite Lojman Orlando ak Otorite Lojman Winter Park. Otorite Lojman Orlando (OHA) idantifye pwoblèm inondasyon, sistèm drenaj, ak dèlko kòm enkyetid prensipal ki rete ki gen rapò ak Siklòn lan. OHA ap travay sou rekonstriksyon apatman Griffin Park ak Lake Mann Homes akòz inondasyon sit yo ak nesosite pou amelyore sistèm drenaj la. Otorite Lojman Winter Park (WPHA) te detèmine ke yo gen menm bezwen ki Poko Satisfè ak plizyè pwopriete yo ki inonde, ki lakòz enstalasyon yo domaje ak do-kay koule. WPHA te bay lis pwopriete sa yo ki bezwen reparasyon kounye a: 1) Tuscany nan Aloma Apartments; 2) Plymouth Apartments; 2) Tranquil Terrace; ak 3) The Meadows Apartments.

Anplwaye Komin Oranj yo te fè swivi ak tou de otorite lojman piblik yo atravè imèl pou mande enfòmasyon adisyonèl ki nesèsè pou ranpli pòsyon evalyasyon bezwen ki Poko Satisfè nan Plan Aksyon an.

3.1.1.8. Angajman atravè Sansibilizasyon Dijital, Piblikasyon, ak Piblikasyon

Tablo ki anba a prezante estatistik sou sansibilizasyon dijital, sitou nan sa ki gen rapò ak sit entènèt Pwogram CDBG-DR la: www.ocfl.net/CDBG-DR.

Paj Web	Pwen de vi	Itilizasyon
www.ocfl.net/NeighborsHousing/OCDisasterRecovery.aspx	6,438	1,604
www.ocfl.net/NeighborsHousing/OCDisasterRecovery/ActionPlan.aspx	1,588	122
www.ocfl.net/NeighborsHousing/OCDisasterRecovery/CommunityEngagement.aspx	2,048	317
www.ocfl.net/NeighborsHousing/OCDisasterRecovery/Procurement.aspx	1,456	75
www.ocfl.net/NeighborsHousing/OCDisasterRecovery/Programs.aspx	1,522	111
www.ocfl.net/NeighborsHousing/OCDisasterRecovery/Reporting.aspx	1,436	47
Total	14,488	1,723

Tablo 47. Sit wèb Pwogram CDBG-DR la – Angajman Paj Web (9/25/23 – 12/04/23)

Rezo Sosyal	# nan Piblikasyon Rezo Sosyal yo	Dat	Enpresyon	Kontak	Angajman
Facebook Instagram Vwazinaj	45	25 septanm – 30 oktòb	109,604	109,169	179

Tablo 48. Sansibilizasyon Medya Sosyal CDBG-DR

3.1.1.9. Piblikasyon ak Afichaj

Nan kad pwosesis angajman ak sansibilizasyon kominotè, ak an konfòmite ak kondisyon avi Rejis Federal la, Komin Oranj te etabli yon non ak logo pou pwogram nan, paj wèb (www.ocfl.net/CDBG-DR), adrès imèl (Disaster.Recovery@ocfl.net), devlope materyèl medya dijital ak enprime, ak sikile kontni medya sosyal pou

enfòm manm kominote yo ak lidè yo sou alokasyon ak kalifikasyon fon CDBG-DR yo.

Komin lan kowòdone ak Bibliyotèk Leta Komin Oranj lan ak Lekòl Leta Komin Oranj lan pou bay opòtinite angajman nan andwa piblik ki aksesib pou popilasyon vilnerab yo ak rezidan yo. Anplwaye Komin lan te distribye feyè ak kat postal sou reyinyon piblik ki pwograme yo epi mete kopi an papyè sondaj patisipasyon sitwayen yo nan bibliyotèk lokal yo ak anpil bilding Komin lan. Komin Oranj te gaye tou kontni yo atravè chanèl medya sosyal li yo pou elaji kapasite li pou vize zòn espesifik ak demografik kominote a. Materyèl ak dokiman plan aksyon yo te disponib an Panyòl, Kreyòl Ayisyen, ak Anglè.

Komin lan te founi notifikasyon konsènan tout reyinyon kominotè yo, sondaj patisipasyon sitwayen yo ak peryòd kòmantè piblik la atravè nòt pou laprès, medya sosyal, sit entènèt, bilten imèl, ak kontakte òganizasyon ki a-bi-non likratif yo, minisipalite lokal yo, Swen Continuum lokal yo, ak lòt entèvan yo. Reyinyon kominotè yo te fèt nan lokal santral vi katye a, nan sant kominotè yo, legliz yo, ak lekòl elemantè yo. Tout andwa reyinyon yo te fizikman aksesib pou moun ki gen andikap an akò ak seksyon 504 nan Lwa Reyabilitasyon 1973 la, (29 USC 794 Lwa Baryè Achitekti 1968 la (42 USC 4151-4157; 24 CFR pati 40) ak kote pakin adekwa te disponib.

Yo te pibliye yon nòt pou laprès ki anonse orè reyinyon kominotè CDBG-DR yo nan dat 25 septanm 2023. Notifikasyon konsènan disponiblite sèvis tradiksyon ak akomodasyon ADA pou tout reyinyon yo te disponib an Anglè, Panyòl ak Kreyòl

Ayisyen. Plizyè medya te bay anons alekri e a lantèn orè reyinyon an, epi te gen kèk medya ki te prezan nan reyinyon yo.

Epitou, Komin lan te bay de prezantasyon medyatik ak twa kominite pou laprèsnan medya lokal ak rejyonal yo sou kontni Pwogram CDBG-DR Komin Oranj lan. Tablo ki anba a prezante yon lis kouvèti medyatik.

<u>Anjans Laprès</u>	<u>Dat</u>	<u>Non & Lyen Atik Laprès la</u>
Komin Oranj (Kominike Laprès)	25 septanm, 2023	Opinyon Piblik Demande pou Detèmine Itilizasyon \$ 219M Fon Federal pou Rekiperasyon Apre Siklòn
NPR 90.7 WMFE (Atik Laprès)	26 septanm, 2023	Sondaj Komin Oranj lan Mande Kijan pou Depanse \$ 220 Milyon Fon Sekou pou Siklòn lan
Klike sou Orlando.com (Atik Laprès)	28 septanm, 2023	Komin Oranj te jwenn prèske \$ 220M pou rekiperasyon apre dezaz siklòn
Spectrum News 13 (Rapòtaj Laprès)	28 septanm, 2023	Komin Oranj pou pèmèt dè milyon rezidan ki toujou ap retabli apre Siklòn lan
WFTV 9 (Atik Laprès)	29 Septanm 2023	Komin Oranj mande rezidan yo pou opinyon yo sou fason pou depanse \$ 220 milyon dola fon rekiperasyon apre Siklòn lan
Central Florida News 13 (Rapòtaj Laprès)	17 oktòb 2023	Reyinyon Piblik sou Fon Federal Sekou pou Tanpèt
Observer (Atik Laprès)	3 novanm 2023	Komin Oranj te jwenn prèske \$ 219M pou rekiperasyon apre dezaz

Tablo 49. Sansibilizasyon CDBG-DR Komin Oranje – Sansibilizasyon ak Angajman Nouvèl Medya

3.1.1.10. Angajman ak Rezidan Komin Oranj – Manm Kominotè yo

Anplwaye Komin Oranj yo te fè 13 reyinyon kominotè atravè Komin lan pou vize zòn ki afekte yo kote sitwayen yo ak entèvnan yo te kapab bay anplwaye yo fidbak dirèk yo. Nan reyinyon kominotè sa yo patisipan yo te jwenn yon apèsi brèf sou

pwogram nan ak yon opòtinite pou poze yo anplwaye kesyon. Pifò nan reyinyon yo se te dyalòg ouvè ak anplwaye gouvènman lokal la, kote manm kominote a te poze kesyon epi anplwaye Komin lan te bay repons. Anplis de sa nan sèvi kòm yon platfòm sansibilizasyon, reyinyon sa yo te bay Komin Oranj yon opòtinite pou konsantre sou pwoblèm ak defi espesifik ki nan kominote a. Ilistrasyon ki anba a ak tablo ki koresponn lan montre kote ak dat/lè tout reyinyon kominotè yo.

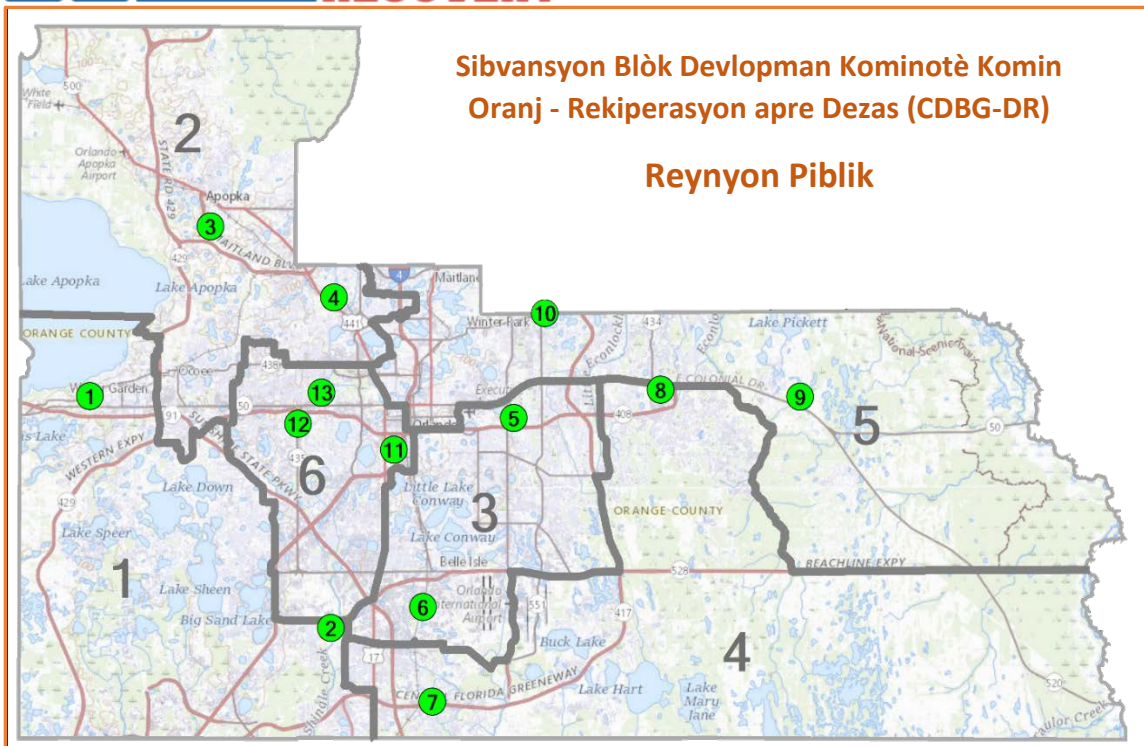

Ilistrasyon 31. Reyinyon Kominotè CDBG-DR – Andwa ak Dat/Tan

Apwoksativman 223 rezidan ak entèvenan te prezan nan reyinyon kominotè yo. Nou te prezante yon apèsi debaz sou pwosesis CDBG-DR ak pwogram ki pwopoze yo nan chak reyinyon, ansanm ak sesyon kesyon ak repons, ak opòtinite pou rezidan yo bay opinyon vèbal, alekri (sou kat kòmantè), oswa atravè yon

fòmilè sondaj sou entènèt. Anplis de sa, nan chak reyinyon kominotè, te gen de sesyon an ti gwoup nan yon chanm dèyè avèk kat panèl afich nan chak seksyon. Te gen de (2) manm pèsònèl ki fasilite ak gide kesyon diskisyon yo. Lòt manm pèsònèl yo te jere tablo afich CDBG-DR ki rezime aktivite kalifikasyon yo e anrejistre kòmantè yo. Pou chak sesyon an ti gwoup yo, te gen kesyon sou tout sijè ki gen rapò ak CDBG-DR: Lojman, Reyabilitasyon, Enfrastrikti, Devlopman Ekonomik, ak Sèvis Piblik.

Materyèl yo te prezante nan lang Angle, Panyòl ak Kreyòl Ayisyen, epi entèpretasyon langaj oral te disponib pou reyinyon kominotè yo an akò ak Tit VI Lwa sou Dwa Sivil 1964, Dekrè Egzekitif (EO) 13166, ak 72 FR 2732, ki nesesè pou benefisyè fon Depatman Lojman ak Devlopman Iben Etazini yo (HUD), ki enkli pwogram Sibvansyon Blòk Devlopman Kominotè (CDBG) ak Pwogram Sibvansyon Blòk Devlopman Kominotè (CDBG-DR). Epitou, Komin lan te ofri resous sou pwogram ki atklyèlman disponib pou adrese bezwen imedya oswa aktivite ki pa elijib pandan pwosesis planifikasyon ak aplikasyon CDBG-DR la ap kontinye. Yo te afiche rezime repons chak reyinyon piblik sou sit entènèt Pwogram CDBG-DR la pou plis revizyon piblik.

<u>Andwa Reyinyon Kominotè yo</u>	<u>Dat ak Lè</u>	<u>Aktivite Kalifikasyon CDBG-DR Priyorite Prensipal ki Idantifye</u>	<u>Kantite patisipan</u>
Distri 2 – Apopka John Bridges Community Center 445 W. 13th Street Apopka, FL 32703	28 septanm, 2023 6:00PM – 8:00PM	Lojman Reyabilitasyon Rekonstriksyon	38
Distri 2 – Englewood Park	5 Oktòb, 2023	Lojman	11

New Beginnings Church 6859 Edgewater Commerce Pkwy. Orlando, FL 32810	6:00PM – 8:00PM	Reyabilitasyon Rekonstriksyon	
Distri 6 – Heights Holden Grand Avenue Neighborhood Center 800 Grand Street, Orlando, FL 32805	10 oktòb 2023. 6:00PM – 8:00PM	Lojman Reyabilitasyon Rekonstriksyon Nouvo Konstriksyon	16
Distri 1 – Tildenville Tildenville Elementary School 1221 Brick Road, Winter Garden, FL 34787	11 oktòb, 2023 6:30PM – 8:30PM	Enfrastrikti Drenaj & Itilite	13
Distri 4 – Bwa Meadow Meadow Woods Elementary School 500 Rhode Island Woods Circle Orlando, FL 32824	12 oktòb 2023 6:30PM – 8:30PM	Pa Aplikab	1
Distri 5 – Bithlo Bithlo Community Park 18501 Washington Avenue Orlando, FL 32820	16 oktòb, 2023 6:00PM – 8:00PM	Lojman Asistans pou Lwaye Enfrastrikti	3
Distri 5 – Goldenrod Goldenrod Recreation Center 4863 N. Goldenrod Road Winter Park, FL 32792	17 oktòb 2023 6:00PM – 8:00PM	Lojman Asistans pou Lwaye Reyabilitasyon Rekonstriksyon	14
Distri 1 – Shingle Creek Green Briar Village Clubhouse 10151 Gifford Blvd. Orlando, FL 32821	18 oktòb 2023 6:00PM – 8:00PM	Lojman Enfrastrikti Drenaj & Itilite	7
Distri 4 – Alafaya East Orange Community Center 12050 E. Colonial Drive Orlando, FL 32826	19 oktòb 2023 6:00PM – 8:00PM	Enfrastrikti Drenaj & Itilite Enstalasyon Dlo ak Tretman Dlo Ize	12
Distri 3 - Azalea Park Christ The King Episcopal Church 26 Willow Drive Orlando, FL 32807	24 oktòb 2023 6:00PM – 8:00PM	Enfrastrikti Drenaj & Itilite Enstalasyon Dlo ak Tretman Dlo Ize	24
Distri 3 – Taft Taft Community Center 9450 S. Orange Avenue Orlando, FL 32824	25 oktòb 2023 6:00PM – 8:00PM	Lojman Reyabilitasyon Rekonstriksyon	19

Distri 6 - Orlo Vista Orlo Vista Elementary School 3 S. Hastings Street Orlando, FL 32835	26 oktòb 2023 6:30PM – 8:30PM	Gade Prèv (?)	35
Distri 6 – Barnett Barnett Park 4801 W. Colonial Drive Orlando, FL 32808	30 oktòb 2023 6:00PM – 8:00PM	Lojman Reyabilitasyon Rekonstriksyon	30
Kantite Total	6 Distri	13 Reyinyon	Priyosite Prensipal: Lojman
			223 patisipa n

Tablo 50. Reyinyon Kominotè CDBG-DR – Priyosite Prensipal yo Idantifye

Anba a se rezime tout reyinyon kominotè yo, dapre Distri Sikonskripsyon.

Distri Sikonskripsyon Komin Oranj 1: De (2) reyinyon kominotè te fèt nan Distri 1 (Tildenville Elementary School ak Green Briar Village Clubhouse). Yon total de 20 patisipan te bay opinyon yo sou bezwen kontinyèl ki Poko Sastisfè nan divès kominote. Rezidan nan zòn Tildenville te idantifye nouvo konstriksyon nan zòn ki gen tandans pou inondasyon ki lakòz lòt inondasyon lokalize nan katye ki pa gen okenn istwa inondasyon se yon gwo enkyetid pou manm kominote a. Rezidan yo te pale tou sou pwoblèm drenaj kap kontinye ak yo manke vin ranmase fatra ak/oswa debri nan zòn nan. Rezidan Williamsburg yo te fè anpil eksperyans tou ak pwoblèm inondasyon ak drenaj pandan Siklòn lan.

Distri 2 Sikonskripsyon Komin Oranj lan: Te gen de (2) reyinyon ki te fèt nan kominote Pine Hills ak Apopka ak 49 patisipan. Rezidan yo te pataje enkyetid konsènan deplasman debri, ranmase fatra, ak taye pyebwa san sipèvizyon yon ane apre Siklòn lan. Rezidan yo te idantifye tou bezwen pou yon pi bon konsyantizasyon sou jesyon ijans pou asire kominote yo ka enfòme yo sou efò rekiperasyon katastwòf k yo ap kontinye.

Distri 3 Sikonskripsyon Komin Oranj: Te gen (2) reyinyon ki te fèt nan Distri 3 (katye Azalea Park ak Taft), ak 43 patisipan, yo te diskite sou bezwen kontinyèl ak enkyetid sou pann kouran ak poto elektrik ki te tonbe pandan peryòd pwolonje Siklòn lan. Menm jan ak lòt kominote yo, pwoblèm drenaj ke nouvo konstriksyon ak devlopman te koze ak enkyetid jesyon dlo akòz sistèm ponp lan louvri. Kominote Rio Pinar a te afekte anpil ak plis pase swasant (60) kay te inonde.



Ilustrasyon 32. Sondaj Patisipasyon Sitwayen CDBG-DR Komin Oranj – Distri 1-6

Distri 4 Sikonskripsyon Komin Oranj: Nan Meadow Woods Elementary School nan East Orange Community Center, katòz (14) patisipan te pataje fidbak yo sou yon bezwen pou lojman abòdab ak yon modèl revni melanje ki pèmèt moun k p travay oswa moun ki gen revni ki pi wo jwenn aksè nan asistans lojman. Pi gwo enkyetid la te pou sistèm jesyon dlo tanpèt ak dechè, epi yo te pè pou zòn lan pa twò devlope ki ka lakòz pèt nan tè imid ozalantou Colonial Drive, toupre Econlockhatchee River.

Distri 5 Sikonskripsyon Komin Oranj: Komin Oranj te gen de (2) reyinyon kominotè nan Distri 5, nan Bithlo Community Center ak Goldenrod Recreation Center. Disèt (17) patisipan te deklare ke nouvo konstriksyon nan zòn ki gen tandans pou inondasyon yo ap lakòz inondasyon lokalize nan katye ki pa gen okenn istwa inondasyon, jan li te dekri menm jan an nan plizyè lòt kominote. Akòz mankabri pou moun ki sanzabri yo sou bò lès Komin lan, patisipan yo te diskite sou nesesite pou sant sante mantal nan zòn Lès Orlando ak fion potansyèl pou sèvis piblik pou sèvis "sikoloji lari" pou fè dyagnostik, preskri medikaman, ak estabilize medikalman moun ki sanzabri ki gen maladi mantal. Kominote Bithlo a gen enkyetid sou pwoblèm drenaj kap kontinye akòz yo manke vin ranmase fatra ak/oswa debri nan zòn nan.

Distri 6 Sikonskripsyon Komin Oranj: Paske done FEMA IA te idantifye Distri 6 kòm yon zòn ki afekte, Komin Oranj te fè twa (3) reyinyon kominotè nan Barnett Park, Orlo Vista Elementary School, ak Grand Avenue Neighborhood Center. Yon total de katvein en (81) patisipan nan tout twa kote sa yo te konseye anplwaye yo ke yo toujou ap fè fas a enpak ak bezwen ki Poko Satisfè nan Siklòn lan . Rezidan Orlo Vista yo te detaye gwo pwoblèm enfrastrikti ki te lakòz anpil domaj pou pwopriyetè kay ki kalifye pou revni akòz inondasyon plizyè ane je Siklòn lan te agrave. Rezidan yo te ankouraje anplwaye yo pou itilize langaj ki pi enklizif; anpil rezidan te estime ke tèm "revni ki ba" te meprizan pou habitan yo. Anplis de sa, manm kominote a tap plede pou plis sansibilizasyon pou rekiperasyon avan e apre yon dezast nan zòn sa yo pwiske se yo menm ki pi nan risk pandan katastwòf natirèl yo.

Priyorie Idantifye	Detay/Aktivite Priyorie	Kantite	%
Lojman	Nouvo Konstriksyon Reyabilitasyon Rekonstriksyon kay Asistans pou pwopriyetè kay Asistans pou Lwaye Lòt	145	45%
Enfrastrikti	Etablisman Piblik Drenaj/Itilite	131	41%
Sèvis Piblik	Sèvis Sante/Mantal Asistans legal Sèvis Estabilite Lojman	39	12%
Amelyorasyon Ekonomik	Prè ak sibvansyon pou biznis Kenbe biznis	8	2%
TOTAL		323	100%

Tablo 51. Reyinyon Kominotè CDBG-DR – Priyorie Prensipal Idantifye

3.1.1.11. Sondaj Patisipasyon Sitwayen

Nan kad pwosesis angajman kominotè, Komin Oranj te fè yon sondaj patisipasyon sitwayen yo ki disponib sou sitwèb pwogram nan: www.ocfl.net/CDBG-DR. Sondaj la te disponib pou piblik la soti nan dat 25 septanm 2023, rive 10 novanm 2023, epi li te disponib nan lang Angle, Panyòl, ak Kreyòl Ayisyen. Komin lan te kolekte yon total de 801 repons nan men rezidan yo an anglè ak panyòl (pa gen okenn repons yo te soumèt an Kreyòl Ayisyen), ak pifò repons yo te nan kòd postal zòn 32828 (rejyon Avalon Park tou pre Bithlo ak zòn Inivèsite yo ke entèvenan yo te idantifye kòm yon zòn ki gen gwo enterè pou bezwen ki Poko Satisfè), ak 250 moun ki reponn nan zòn lokalize sa a.

Anplwaye Komin yo te rezime ak analize done yo pou yo ka pi byen oryante pòsyon evalyasyon bezwen ki Poko Satisfè yo nan Plan Aksyon an epi pou ede detèmine

priyorite bidjè pou fon CDBG-DR yo. Ilistrasyon ak tab ki anba yo bay yon analiz done yo kolekte pou sondaj la.

Kesyon 1: Nan ki lang ou ekri pi byen?		
Chwa Repons yo	Repons	
Anglè	96.63%	774
Kreyòl Ayisyen	0.00%	0
Español	3.37%	27
Repons Total	100%	801

Tablo 52. Sondaj Patisipasyon Sitwayen CDBG-DR Komin Oranj – Kesyon 1

Pou done demografik yo, 774 moun te reponn nan lang yo prefere nan lang angle ak vennsèt te reponn an panyòl san okenn repons an Kreyòl. Moun ki pale Ayisyen se dezyèm popilasyon ki gen plis moun ki konpetans limite nan lang Anglè (LEP) nan Komin Oranj ak 7.1% nan popilasyon LEP a, epi 1% nan tradiksyon total sondaj popilasyon ki te ofri a tout moun ki reponn yo, dapre Done Yon Ane Sondaj Kominote Ameriken 2021 an.

Kesyon 2: Kiyès nan kategori sa yo ki pi byen dekri sityasyon lojman aktyèl ou?		
Chwa Repons yo	Repons	
Moun ki Sanzabri	1.13%	9
Pwopriyete kay	75.78%	604
Lokatè	19.07%	152
Lòt, tanpri presize	4.02%	32
Repons Total	100%	797

Tablo 53. Sondaj Patisipasyon Sitwayen CDBG-DR Komin Oranj – Kesyon 2

Komin lan te dekouvri ke pousantaj kalite kay yo rapòte nan sondaj la aliyen ak pousantaj done FEMA IA yo itilize nan analiz bezwen ki Poko Satisfè yo.

Kesyon 5: Nan ki kalite pwopriyete w abite?		
Chwa Repons yo	Repons	
Kay inifamilyal?	78.54%	626
Apatman	10.66%	85
Mezon de-vil oswa yon estrikti ki similè	4.02%	32
Kondo	3.01%	24

Chanm/Lojman etidyan oswa similè	0.13%	1
Kay mobil – nan pak kay mobil	1:13	9
Kay Mobil – sou tè prive oswa ko-op	25 %	2
Lòt (tanpri presize)	2.26%	18
Repons Total	100%	797

Tablo 54. Sondaj Patisipasyon Sitwayen CDBG-DR Komin Oranj – Kesyon 5

Komin lan te jwenn ke pousantaj kalite kay yo rapòte nan sondaj la aliyan ak pousantaj done FEMA IA yo itilize nan analiz bezwen ki Poko Sastisfè yo. Sa sipòte konklizyon ke moun ki reponn sondaj yo reprezante kominote ki afekte a.

Kesyon 6: Èske ou te eksperimente domaj nan kay ou oswa pwopriyete pèsònèl akòz Siklòn lan?			
Chwa Repons yo	Repons	Total	Pousantaj
Wi	35.68%	274	35.68%
Non	58.85%	452	58.85%
Lòt (tanpri presize)	5.47%	42	5.47%
Repons Total	100%	768	100%

Tablo 55. Sondaj Patisipasyon Sitwayen CDBG-DR Komin Orange – Kesyon 6

Pousantaj moun ki repond nan sondaj la ki te rapòte ke pa gen okenn enpak sou kay yo oswa pwopriyete pèsònèl yo te. 58.85%. Sa ta ka akòz anpil rezidan ki pa gen domaj fizik nan pwopriyete pèsònèl yo men yo toujou santi enpak Siklòn lan atravè bezwen enfrastrikti ak bezwen sèvis piblik yo.

Kesyon 7: Èske ou se yon pwopriyete ti biznis ki demenaje, bese, oswa fèmen biznis ou akòz enpak (imedya oswa pou anpil tan) Siklòn lan? (Gade graf ki anba a)		
Chwa Repons yo	Repons	
Wi	5.32%	42
Non	83.92%	663
Pa Aplikab	10.76%	85
Repons Total	100%	790

Tablo 56. Sondaj Patisipasyon Sitwayen CDBG-DR Komin Orange – Kesyon 7

Kòm done FEMA IA sijere, 663 moun ki repond nan sondaj la rapòte okenn enpak sou pwopriyetè ti biznis ki soti nan Siklòn lan. Sa sipòte konklizyon ke moun ki reponn nan sondaj la reprezante kominote ki afekte a.

Kesyon 8: Èske w te depoze okenn reklamasyon ak konpayi asirans ou an pou domaj Siklòn lan te lakòz?				
Chwa Repons yo	Repons			
	Anglè	Panyòl	Total	Pousantaj
Wi, mwen te aplike epi mwen te resevwa tout asistans ki nesèsè yo	15	0	15	1.89%
Wi, mwen te aplike epi mwen te resevwa kèk asistans	45	2	47	5.92%
Wi, mwen te aplike men yo te refize m	47	4	51	6.42%
Non mwen pa't	545	12	557	70.16%
Non, mwen pa gen asirans	54	7	61	7.68%
Pa Aplikab	61	2	63	7.93%
Repons Total	767	27	794	100%

Tablo 57. Sondaj Patisipasyon Sitwayen CDBG-DR Komin Orange – Kesyon 8

Kesyon 9: Èske w te aplike pou asistans katastwòf nan men okenn òganizasyon gouvènman oswa ki pa gouvènman pandan ak/oswa apre Siklòn lan?				
Chwa Repons yo	Repons			
	Anglè	Panyòl	Total	Pousantaj
Wi, mwen te aplike epi mwen te resevwa tout asistans ki nesèsè yo	8	0	8	1.01%
Wi, mwen te aplike epi mwen te resevwa kèk asistans	72	5	77	9.67%

Wi, mwen te aplike men mwen pa t resevwa asistans	44	3	47	5.90%
Non mwen pa't	645	19	664	83.42%
Repons Total	769	27	796	100%

Tablo 58. Sondaj Patisipasyon Sitwayen CDBG-DR Komin Orange – Kesyon 9

Kesyon 10: Èske ou te kapab kontinye viv nan kay/kote ou rete a apre Siklòn lan?				
Chwa Repons yo	Repons			
	Anglè	Panyòl	Total	Pousantaj
Wi, rezidans mwen an sekirite	642	17	659	82.89%
Wi, men rezidans mwen an toujou pa an sekirite	39	5	44	5.53%
Non, mwen te oblije demenaje/kite plas rezidans mwen an	48	3	51	6.42%
Pa Aplikab	39	2	41	5.16%
Repons Total	768	27	795	100%

Tablo 59. Sondaj Patisipasyon Sitwayen CDBG-DR Komin Orange – Kesyon 10

Kesyon 11: Èske kominote w la kontinye fè eksperyans avek okenn nan bagay sa yo akòz Siklòn lan?				
Chwa Repons yo	Repons			
	Anglè	Panyòl	Total	Pousantaj
Enkyetid kontinyèl pou inondasyon/drenaj lari	247	9	256	54.70%
Espas piblik ki pa ka itilize, tankou pak, pon, santye, lakou rekreyasyon elatriye.	15	0	15	3.21%
Kay/Etablisman abandone	27	2	29	6.20%
Fèmte biznis ak/oswa demenajman biznis kle yo	17	1	18	3.85%

Fatra ak debri retire/bezwen netwayaj	36	3	39	8.33%
Lòt (tanpri presize)	105	6	111	23.71%
Repons Total	447	21	468	100%

Tablo 60. Sondaj Patisipasyon Sitwayen CDBG-DR Komin Orange – Kesyon 11

Ilustrasyon ki anba a plis mete aksan sou dezi kominote a pou priyotize enfastrikti, lojman, ak aktivite alèjman pou konstwi kominote ki pi rezistan ak dirab. Ou ka jwenn rezilta sondaj detaye sou sit entènèt Pwogram CDBG-DR la: www.ocfl.net/CDBG-DR.

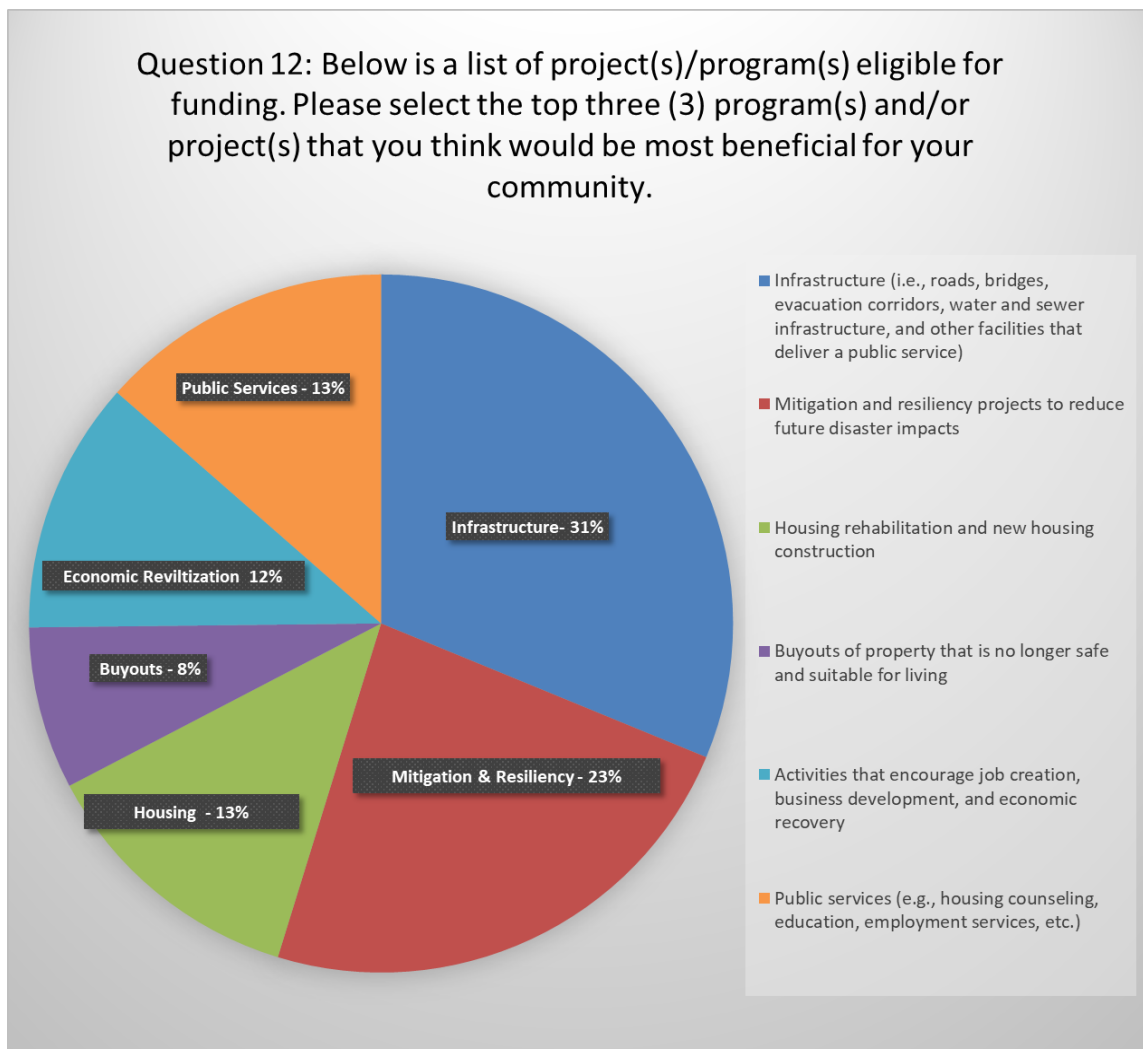

Ilustrasyon 33. Sondaj Patisipasyon Sitwayen CDBG-DR Komin Orange – Kesyon 12

3.1.1.12. Sansibilizasyon ak Angajman Adisyonèl

Anplis de sansibilizasyon ki anwo a, Komin Orange te sipòte gwoup defans lokal nou yo ak òganizasyon yo pou angaje rezidan yo nan pwosesis planifikasyon aksyon CDBG-DR la. Youn an patikilye se te yon kowalisyon lokal ajans a-bi-non likratif Komin Oranj ak òganizasyon kominotè ke Central Florida Jobs with Justice te dirije. Òganizasyon an devlope yon zouti pou angaje rezidan yo pou kreye yon altènativ koleksyon enfòmasyon ki gen enpak ki ba, ki fasilman aksesib ki ale dirèkteman bay manm endividyèl òganizasyon yo pou jwenn opinyon rapid sou fason yo ta dwe aplike CDBG la. Yo te mennen zouti a, ki rele "The People's Phone Booth", nan kat kote nan Komin lan. Yo te mande manm kominote a pou yo kite mesaj vokal nan yon nimewo Google Voice apre enskripsyon yo te preanrejistre a. Lè sa, yo te bay mesaj vwa bay anplwaye Komin la pou transkripsyon.

3.1.2. Odyans Piblik

Komin Oranj te fè tout efò pou mande opinyon konsènan itilizasyon pwopoze fon CDBG-DR nan men rezidan yo, entèvenan kominote yo, ak lòt antite yo. Nan kad efò sa yo, Komin Oranj te fè yon pwojè Plan Aksyon CDBG-DR disponib pou revizyon ak kòmantè epi li te fè yon sesyon travay BCC ak yon odyans piblik obligatwa sou Plan an anvan li transmèt Plan Aksyon an bay HUD pou apwobasyon.

Li ta dwe remake ke kondisyon kominikasyon Plan Aksyon CDBG-DR yo dekri an gwo detay nan Plan Patisipasyon Sitwayen an (CPP). Espesyalman, CPP a dekri efò pou akomode patisipasyon pou moun ki gen andikap, moun ki gen Konpetans

Limite nan Anglè (LEP), ak lòt moun ki bezwen akomodasyon aksè pou asire kominikasyon efikas. CPP a presize plis ki jan yo ka fè demann pou akomodasyon rezonab oswa aksè nan langaj.

3.1.2.1. Graf CDBG-DR Plan Aksyon ak Kòmantè Piblik

An akò avek Plan Patisipasyon Sitwayen Komin Oranj lan, ki te mete ajou nan dat 28 Novanm 2023 pou enkli kondisyon adisyonèl ki gen rapò ak Pwogram CDBG-DR la, anvan yo soumèt li bay HUD, yo te afiche yon bouyon Plan Aksyon an sou sit entènèt Pwogram CDBG-DR la (www.ocfl.net/CDBG-DR) pou yon peryòd kòmantè piblik 30 jou ki nesèsè. Peryòd kòmantè piblik la te kòmanse Lendi 11 Desanm 2023, epi li te fini Jedi 11 Janvyè 2024. Yo te afiche notifikasyon sou disponibilite pwojè Plan Aksyon an pou revizyon piblik ak kòmantè nan La Prensa (journal panyòl sikilasyon jeneral) Jedi 7 Desanm 2023, ak nan Orlando Sentinel (journal sikilasyon jeneral) Dimanch 10 Desanm 2023. Yo te telechaje kopi tou de avi yo sou sit entènèt pwogram CDBG-DR Komin lan.

Yo te afiche yon kopi elektwonik pwojè Plan Aksyon CDBG-DR an sou sit entènèt Pwogram lan, ansanm ak rezime egzekitif Plan an ki disponib nan lang Anglè, Panyòl, ak kreyòl Ayisyen. Yo te fè kopi fizik Plan bouyon an disponib pou piblik la nan branch prensipal Orlando Public Library, Depatman Relasyon Kominotè, Twazyèm Etaj, ki sitiye nan 101 East Central Boulevard, Orlando, Florida 32801; ak nan biwo Depatman Lojman ak Devlopman Kominotè Komin Oranj lan ki sitiye nan 525 East South Street, Orlando, FL 32801. Komin lan te ofri pou fè yon kantite

kopi rezonab Plan Aksyon CDBG-DR la disponib pou sitwayen yo ak gwoup ki mande li yo, ki gen ladann kopi pou bay moun ki lye ak kay la.

Pa gen okenn mizajou oswa chanjman ki te fèt nan pwojè Plan Aksyon CDBG-DR an nan repons a kòmantè piblik yo. Yon rezime kòmantè yo te resevwa, ak repons Komin Oranj pou chak kòmantè ki adrese sibstans kòmantè a, yo te enkli nan vèsyon final Plan Aksyon CDBG-DR ki te telechaje nan sistèm DRGR la. Yo te afiche rezime kòmantè ak repons yo tou sou sit entènèt Pwogram CDBG-DR la.

3.1.2.2. *Plan Aksyon CDBG-DR Odyans Piblik*

An akò ak Plan Patisipasyon Sitwayen Komin Oranj ki ajou a, Komin lan dwe fè omwen yon odyans piblik pou ranmase opinyon konsènan Plan Aksyon CDBG-DR la. Odyans piblik la dwe fèt apre Plan Aksyon CDBG-DR Komin lan te pwopoze a te pibliye sou sit entènèt li pou kòmantè piblik ak anvan soumèt Plan Aksyon CDBG-DR la bay HUD. Nan kad pwosesis odyans piblik la, yo pral fè tout efò pou akomode patisipasyon pou moun ki gen andikap ak/oswa moun ki gen konpetans limite nan lang Anglè ak èd oksilyè apwopriye ak sèvis yo ofri pou asire kominikasyon efikas.

Komin Oranj a te fè yon sesyon travay devan Konsèy Komisyonè Komin yo sou kondisyon Pwogram CDBG-DR ak pwosesis planifikasyon aksyon an nan Madi 12 Desanm 2023. Anplis de sa, yo te prezante yon mizajou sou plan bouyon an Mèkredi 13 Desanm 2023, bay Komisyon Konsèy Konsiltatif Devlopman Kominotè a ki bay yon sipèvizyon sou pwogram konsolide Komin lan. Yon odyans piblik sou

Plan Aksyon CDBG-DR la te fèt Madi 9 Janvyè 2024, anvan konklizyon peryòd kòmantè piblik la. Odyans piblik la te televize sou televizyon Orange lan nan tan reyèl. Komin lan te pibliye yon avi separe ki bay plis detay sou odyans piblik la.

Pandan odyans piblik la, Komin Oranj te bay sitwayen yo yon opòtinite pou yo soumèt kòmantè aloral oswa alekri. Komin lan trete kòmantè ekri ak oral egalman epi enkòpore tou de nan dokiman repons lan soumèt bay HUD ak Plan Aksyon CDBG-DR la. Materyèl yo prezante nan odyans piblik CDBG-DR la, pou enkli prezantasyon reyinyon an, te disponib sou sit entènèt CDBG-DR Komin lan. Ou ka fè yon anrejistreman odyans piblik disponib sou yon demann alavans lè w voye yon imèl bay housing@ocfl.net. Kesyon yo te resevwa ak repons yo te disponib nan sit entènèt Pwogram CDBG-DR la epi yo te enkli nan Rezime Kòmantè yo.

Dat	Deskripsyon Aktivite
7 ak 10 Desanm, 2023	Avi ki anonse peryòd kòmantè piblik 30 jou sou pwojè Plan Aksyon CDBG-DR pibliye nan La Prensa (Panyòl) ak Orlando Sentinel (Anglè)
11 Desanm 2023	Peryòd kòmantè piblik 30 jou pou pwojè Plan Aksyon CDBG-DR la kòmanse
12 Desanm 2023	Sesyon travay BCC pou jwenn yon apèsi sou Pwogram CDBG-DR la ak pwosesis planifikasyon aksyon an
13 Desanm 2023	Mizajou sou pwojè Plan Aksyon CDBG-DR la bay Komisyon Konsèy Konsiltatif Devlopman Kominote a
9 Janvyè 2024	Odyans piblik BCC sou Plan Aksyon CDBG-DR final la
11 Janvyè 2024	Peryòd kòmantè piblik 30 jou pou pwojè Plan Aksyon CDBG-DR an fini
17 Janvyè, 2024	Soumisyon Plan Aksyon CDBG-DR la bay HUD

Tablo 61. Plan Aksyon CDBG-DR: Kòmantè Piblik ak Orè Odyans Piblik

3.1.3. Plent

Komin Oranj fè efò pou ede satisfè bezwen tout benefisyè sibvansyon yo ak sou-reseptè yo pandan y ap swiv règleman ak direktiv federal, eta a, ak/oswa lokal Komin ki aplikab ki gouvènè chak pwogram. Sepandan, ka gen ka kote yon sou-

reseptè oswa benefisyè vle depoze yon plent. Yon plent defini kòm yon deklarasyon ekri oswa vèbal oswa yon plent ke yon sitiyasyon oswa yon konpòtman pa satisfèzan oswa akseptab: (1) yon Lojman san Patipri oswa lòt akizasyon diskriminatwa; (2) yon akizasyon fwod, dechè, oswa abi; ak/oswa (3) komunikasyon mekontantman yon pwogram ak/oswa pèsònèl. Se regleman Komin Oranj lan pou bay yon pwosesis klè ak jis pou benefisyè yo ak sou benefisyè yo depoze yon plent konsènan sèvis yo oswa fè apèl kont yon desizyon konsènan ka yo.

Benefisyè yo oswa sou benefisyè yo gen dwa diskite sou enkyetid yo konsènan detèminasyon kalifikasyon, livrezon sèvis, aksyon anplwaye yo, ak/oswa vyolasyon dwa yo nan yon fason konstriktif.

Lè sa apwopriye, Komin Oranj ankouraje aplikan yo oswa sou-reseptè yo pou yo eseye rezoud enkyetid yo oswa diskite dirèkteman ak yon anplwaye anvan yo angaje yo nan yon pwosesis doleyans. Si efò sa yo pa rezoud pwoblèm nan, yo ka angaje yo nan pwosedi plent fòmèl la. Enkyetid ki sansib nan lanati kote aplikan an oswa sou-reseptè a pè adrese pwoblèm nan dirèkteman ak yon anplwaye, ta dwe ale dirèkteman nan Manadjè Divizyon Lojman ak Devlopman Kominotè Komin Oranj lan. Benefisyè yo ak sou-reseptè yo ka ekspriye enkyetid yo alekri nan imèl oswa adrès postal ki anba a.

Anplwaye Komin Oranj yo pral mennen ankèt sou plent lan epi bay yon repons alekri bay benefisyè a oswa sou-reseptè a nan kenz (15) jou ouvrab apre yo fin resevwa plent lan; kote sa aplikab, repons yo pral bay pa imèl.

Y ap trete plent yo yon fason sansib e san patipri. Yo pral fè yon revizyon apwofondi nan nenpòt dokiman pwogram ki aplikab ak akò kontra, osi byen ke aplikasyon ak anpil atansyon nan politik ak pwosedi, epi yo pral itilize metòd kominikasyon klè ak respè pou ede anpeche ak rezoud plent yo. Yon dosye plent yo resevwa pral gen ladan nati plent lan, referans yo te fè, ak dispozisyon final la. Si sa aplikab, dosye sa a pral enkli nan dokiman final la soumèt bay HUD.

Yo ta dwe soumèt plent yo bay Divizyon Lojman ak Devlopman Kominote, ki pral administre finansman federal nan Pwogram CDBG-DR la. Piblik la ka soumèt plent ki gen rapò ak aktivite CDBG-DR finans atravè nenpòt nan mwayen sa yo:

Via imèl nan: Disaster.Recovery@ocfl.net

Sou entènèt nan: www.ocfl.net/CDBG-DR

Voye bay: Divizyon Lojman ak Devlopman Kominotè Komin Oranj

ATTN: Pwogram CDBG-DR

525 E. South Street

Orlando, FL 32801

Plent lan pral deklare klè kisa aktivite a ak pwogram ki asosye a ye, nati plent lan oswa plent lan, ak non, adrès, nimewo telefòn lajounen ak aswè moun ki depeze

plent lan. Lè yo resevwa yon plent, anplwaye Komin lan pral prepare yon repons sibstansyèl alekri bay moun ki pote plent lan nan kenz (15) jou ouvrab. Si sa nesesè, Manadjè Divizyon an oswa Asistan Manadjè Divizyon an pral tande plent oswa plent alè.

Plent lojman ekitab yo ka soumèt dirèkteman bay Biwo Lojman Ekitab ak Opòtinite Egal (FHEO), jan sa a:

Biwo IV Rejyon FHEO: (800) 440-8091

Imèl: complaintsoffice04@hud.gov

Pwosesis pou pote plent konsènan fwod, dechè, oswa abi lajan gouvènman an pral pibliye sou sit entènèt Pwogram CDBG-DR: www.ocfl.net/CDBG-DR. Plent ki deklare vyolasyon lwa lojman ekitab yo pral revize lè l sèvi avèk pwosesis ki etabli nan Komin lan epi dirije yo bay HUD pou revizyon lè sa nesesè. Plent konsènan fwod, dechè, oswa abi lajan gouvènman an ta dwe voye bay HUD biwo Enspektè Jeneral Fwod Liy Dirèk (telefòn: 1-800-347-3735 oswa imèl: hotline@hudoig.gov).

Pou kenbe responsablite pou itilizasyon lajan piblik, Kontrolè Komin Oranj lan te etabli Divizyon Odit Komin lan (Komin Odit) pou revize akizasyon fwod, dechè, ak abi pwopriyete ak resous Komin lan. Sitwayen Komin Oranj yo oswa anplwaye Koin yo ka kontakte Liy Dirèk Divizyon Fwod Odit Komin lan nan ka kote yo sispèk fwod, gaspiyaj, oswa abi byen oswa resous Komin yo. Moun yo pa oblije bay non yo.

Liy Dirèk kont Fwod Komin Oranj: (407) 836-5775

Akizasyon sou fwod, gaspiyaj, abi, move jesyon oswa pwoblèm ki gen rapò ak enfòmasyon nan Depatman Lojman ak Devlopman Iben (HUD) ak pwogram HUD ki finanse nan Biwo Enspektè Jeneral (OIG) ka soumèt konsa:

Liy Dirèk kont Fwod HUD OIG: (800) 347-3735 oswa (800) 877-8339 TTY/ASCII

Kontestasyon: Yon kontestasyon se dispit alekri ki mande pou ranvèse oswa revize yon detèminasyon ki afekte kalifikasyon ak/oswa asistans. Desizyon kontestasyonèl ka enkli detèminasyon kalifikasyon, atribye yon montan, rezilta enspeksyon, ak kondisyon finansman.

Règleman ke yon pwogram, kondisyon legal ak regilasyon/direktivite apwouve ak enkòpore, pa ka konteste. Komin Oranj pral aplike yon pwosesis apèl pou benefisyè yo ak sou-benefisyè ki gen rapò ak kalifikasyon pwogram nan ak pwosesis aplikasyon pwogram nan kòm yon pati nan devlopman pwogram nan. Yo pral presize detay sou pwon kontak la ak pwosedi pou soumèt kontestasyon nan règleman ak pwosedi pwogram ki apwopriye yo.

3.2. Sit entènèt Piblik

Komin Oranj, FL pral mentni yon sit entènèt piblik ki bay enfòmasyon sou fason tout fon CDBG-DR yo itilize, jere, ak administre, enkli lyen ki mennen nan plan aksyon rekipasyon dezas la, amannman plan aksyon, règleman pwogram nan

ak pwosedi yo, rapò pèfòmans, kondisyon patisipasyon sitwayen, enfòmasyon sou aktivite ak pwogram ki dekri nan plan sa a, ak detay sou tout kontra ak pwosesis akizisyon kontinyèl.

Atik sa yo disponib nan sit entènèt Pwogram CDBG-DR la (www.ocfl.net/CDBG-DR). Espesyalman, Komin Oranj, FL pral rann bagay sa yo disponib:

- Plan Aksyon CDBG-DR ki te kreye lè yo itilize sistèm DRGR la;
- Tout amannman nan Plan Aksyon CDBG-DR la;
- Plan Patisipasyon Sitwayen;
- Règleman ak pwosedi Apwovizyonman;
- Dokiman vital ki enpòtan pou asire aksè siyifikatif pou benefisyè oswa benefisyè potansyèl an jeneral, ak moun ki gen konpetans limite nan lang Anglè (LEP) espesyalman;
- Tout kontra egzekite ki pral peye ak fon CDBG-DR jan sa defini nan 2 CFR 200.22 (enkli kontra sou-benefisyè yo);
- Revizyon anviwònmantal ki mande yon Otorizasyon pou Itilize Fon Sibvansyon yo;
- Deskripsyon rezime ak estati akizisyon tout sèvis oswa byen ke Komin Oranj ak sou-benefisyè li yo te achte avèk fon CDBG-DR (egzanp, faz Apwovizyonman an, kondisyon pou pwopozisyon, elatriye); ak
- nan lespas twa (3) jou apre soumisyon an bay HUD, yon vèsyon rapò pèfòmans chak trimès ki omèt enfòmasyon ki idantite pèsònèl.

Kontra ak aksyon apwovizyonman ki pa depase limit mikwo-achte a, jan sa defini nan 2 CFR 200.67, pa oblije afiche sou sit entènèt yon benefisyè.

Anplis de sa, sit entènèt Pwogram lan pral gen ladan enfòmasyon konsènan tout aktivite rekipèrasyon dezans ki ede ak fon CDBG-DR la. Sit wèb la pral ajou nan yon tan konvenab pou reflekte enfòmasyon ki pi resan sou itilizasyon lajan ak chanjman nan règleman ak pwosedi yo, jan sa nesesè. Omwen, divizyon Lojman ak Devlopman Kominotè Komin Oranj lan pral fè mizajou chak trimès dapre egzijans avi Rejis Federal la.

Tout moun ki enterese ka navige sou sitwèb la nan paj dakèy Komin Oranj lan (www.ocfl.net) atravè lyen ki mennen nan Resous/Retablisman apre Tanpèt Alontèm, ak lyen dirèk ki mennen nan sitwèb Pwogram CDBG-DR la. Tout materyèl ki telechaje sou sit entènèt Pwogram lan pral pibliye nan yon fòm ki aksesib a moun ki gen andikap ak moun ki gen konpetans limite nan lang Anglè yo (LEP). Dokiman ki telechaje sou sit entènèt Pwogram CDBG-DR la tradwi an akò ak Plan Patisipasyon Sitwayen Komin Oranj lan, Règleman Non-diskriminasyon Tit IV Komin Oranj lan, ak Plan (Plan Aksè nan Lang), ak Plan Aksè nan Lang Addendum pou pwogram federal. Tout dokiman ki gen rapò ak aksè sitwayen yo a enfòmasyon (dènye mizajou/vèsyon) afiche sou sit entènèt Pwogram CDBG-DR la (www.ocfl.net/CDBG-DR), anba tab "Angajman Kominotè" a.

Sit entènèt Komin lan kapab tradwi tou nan yon varyete lang, enkli Panyòl, kote w ka itilize yon sèl klik pou tradiksyon nan tèt chak paj. Sit wèb la mentni nan yon fason ki aksesib a moun ki gen andikap, an akò ak 24 CFR 8.6, ak règleman ADA Komin Oranj ke w ka jwenn isit la:

3.3. Amandman

Plan Aksyon CDBG-DR la ka mande chanjman, pandan ke enplimantasyon aktivite ak estrateji planifye yo devlope atravè yon tan. Konsa, Komin Oranj pral amande Plan Aksyon CDBG-DR la osi souvan sa nesesè pou pi byen adrese bezwen ak objektif rekiperasyon alontèm nou yo. Chak amannman nan Plan Aksyon CDBG-DR la pral swiv pwosesis amannman ki etabli nan Plan Patisipasyon Sitwayen Komin Oranj lan, jan sa vin ajou a. Amannman yo dwe defini swa kòm yon amannman sibstansyèl oswa non-sibstansyèl, ki baze sou kritè ki nan lis anba a.

3.3.1. Amannman Sibstansyèl

Komin Oranj pral konsidere chanjman sa yo kòm amannman sibstansyèl nan Plan Aksyon CDBG-DR la epi sijè a pwosesis patisipasyon sitwayen apwouve a, an akò ak Plan Patisipasyon Sitwayen li yo ak 24 CFR 91.505. Yo defini yon chanjman sibstansyèl kòm youn nan evènman sa yo:

- Yon chanjman ki ajoute yon nouvo objektif priyorite/pwogram;
- Yon chanjman nan benefis pwogram oswa kritè kalifikasyon an;
- Ajoute oswa efase yon aktivite;
- Yon rediksyon pwopoze nan egzijans benefis jeneral la; oswa
- Alokasyon oswa re-alokasyon plis pase 25 pousan nan total alokasyon HUD.

Amandman sibstansyèl yo pral enkli langaj ak/oswa tab ki montre:

- Kontni ke yap ajoute, efase, oswa chanje yo ki prezante kòm yon vèsyon "lyi wouj";
- Yon grafik oswa yon tablo rezime ki ilistre klèman chanjman pwopoze yo, enkli kote fon yo ap soti ak ki kote yo prale, ak
- Yon tablo alokasyon bidjè revize ki reflekte tout fon yo, si sa aplikab pou amannman an.

Amanman sibstansyèl ki sijè a pwosesis patisipasyon sitwayen an epi tout eleman patisipasyon sitwayen yo espesifye nan Plan Patisipasyon Sitwayen an, pou Plan Aksyon CDBG-DR orijinal la, dwe swiv pou yon amannman sibstansyèl eksepte pou konsiltasyon entèvenan yo ak odyans piblik yo. Se poutèt sa, yo pral pibliye yon avi piblik sou amannman sibstansyèl yo pwopoze a epi yo pral pèmèt yon peryòd kòmantè piblik trant (30) jou . Avi sou amannman yo pral afiche sou sit entènèt Pwogram CDBG-DR Komin Oranj lan (www.ocfl.net/CDBG-DR) epi kominike atravè lòt mwayen, pou enkli yon avi piblik nan yon journal(yo) sikilasyon jeneral ak distribisyon imèl. Avi piblik la pral ankouraje tout moun ki enterese yo patisipe epi bay kòmantè yo ak opinyon yo sou amannman sibstansyèl yo pwopoze a. Sou demann, Komin lan pral egalman rann kopi amannman sibstansyèl pwopoze a disponib pou sitwayen yo ak gwoup yo. Kòmantè oswa opinyon yo resevwa aloral oswa alekri yo pral konsidere nan preparasyon amannman sibstansyèl la.

Yo pral konsidere tout kòmantè yo te resevwa pandan peryòd kòmantè piblik ki etabli a nan preparasyon amannman final sibstansyèl la. Yo pral soumèt yon rezime kòmantè oswa opinyon yo aksepte, ak yon rezime kòmantè oswa opinyon ke yo pa aksepte ak rezon ki fè yo pa akseptab, ansanm ak amannman sibstansyèl la sou fòm yon atachman.

Yon fwa peryòd kòmantè piblik la fini, yo pral prezante amannman sibstansyèl la devan Konsèy Komisyonè Komin yo pou apwobasyon, epi answit soumèt li bay Depatman Lojman ak Devlopman Iben Etazini (HUD) nan sistèm DRGR la.

3.3.2. Amannman ki pa Sibstansyèl

Yon amannman ki pa sibstansyèl se yon amannman nan plan an ki enkli koreksyon teknik, klarifikasyon, ak/oswa chanjman bidjè ki Poko Sastisfè kad monetè a ak/oswa lòt kondisyon yo dwe konsidere sou fòm yon amannman sibstansyèl nan plan an. Daprè Plan Patisipasyon Sitwayen Komin Oranj lan ak 24 CFR 91.505, yon amannman ki pa sibstansyèl defini kòm:

- Koreksyon teknik oswa klarifikasyon;
- Chanjman bidjè ki Poko Sastisfè limit monetè pou amannman sibstansyèl nan Plan Aksyon an.

Amanman ki pa sibstansyèl pa mande pou avi piblik oswa afich pou kòmantè piblik. Sepandan, Komin Oranj pral itilize sistèm rapò etabli a (DRGR) pou notifiye HUD senk (5) jou ouvrap anvan chanjman an efikas.

Chak amannman, sibstansyèl oswa ou pa, pral konte youn apre lòt, epi yo pral afiche yon tablo amannman sou sit entènèt Pwogram CDBG-DR la (www.ocfl.net/CDBG-DR).

3.4. Deplasman moun ak lòt antite

Komin Oranj planifye pou minimize risk pou deplase moun oswa antite epi ede moun oswa antite kap deplase a koz enplimantasyon pwojè ak aktivite CDBG-DR. Pou minimize deplasman moun ak lòt antite ki ka afekte pa aktivite ki endike nan Plan Aksyon CDBG-DR la, Komin Oranj pral kowòdone ak tout ajans ki enpòtan yo, sou-benefisyè fon yo, vandè aplikasyon yo, benefisyè pwogram yo, oswa lòt antite ki aplikab yo. Si gen nan pwojè oswa aktivite pwopoze ki lakòz deplasman moun oswa antite a, Komin lan pral devlope e adopte yon Plan Asistans Rezidansyèl kont Demenajman Relokalizasyon (RARAP) pou Pwogram CDBG-DR pou asire kondisyon Lwa sou Asistans Demenajman Inifòm ak Akizisyon Pwopriyete 1970 (URA), jan li amande (49CFR Pati 24), ak Atik 104(d) Lwa sou Lojman ak Devlopman Kominotè 1974, jan li amande a, satisfè.

Omwen, RARAP pou Pwogram CDBG-DR Komin Oranj la pral adrese bagay sa yo:

- Deskripsyon kijan Komin lan planifye pou minimize deplasman manm fanmi yo ak moun ki abite nan kay yo ak katye yo a koz nenpòt aktivite CDBG-DR asiste, enkli aktivite rekiperasyon dezaz kote deplasman ka anpeche.

- Deskripsyon kijan Komin lan planifye pou minimize enpak negatif depasman pou aktivite CDBG-DR asiste kote minimize depasman pa rezonab, posib, oswa rantab epi li pa ta ede anpeche pèt nan lavni oswa repetitif.
- Deskripsyon kijan Komin pral planifye pwogram oswa pwojè yon fason ki rekonèt defi sibstansyèl moun ki deplase yo, fanmi yo, biznis yo, fèm yo, ak òganizasyon a-bi- non likratif yo fè eksperyans epi devlope solisyon pou minimize depasman oswa enpak negatif depasman espesyalman nan mitan popilasyon vilnerab yo

RARAP pral enimerè règleman ak pwosedi ki dwe aplike nan evènman ke pwojè pwopoze yo ak/oswa aktivite lakòz depasman moun oswa lòt antite. Règleman ak kritè evalyasyon ki endike nan RARAP ap aplike pou mèt pwopriyete yo ni pou lokatè yo.

- Komin Oranj pral evalye potansyèl pou deklanche demenajman oswa depasman anvan li aplike yon aktivite oswa pwojè.
- Lè gen potansyèl pou deklanche demenajman oswa depasman, Komin Oranj pral bay règleman ak pwosedi detaye pou aktivite sa yo oswa pwojè yo.
- Komin Oranj pral idantifye sous finansma ak yon bidjè pou demenajman oswa depasman kòm yon pati nan aktivite a oswa pwojè a.
- Komin Oranj pral asire ke asistans ak pwoteksyon yo abòdab dapre Lwa sou Asistans Inifòm Demenajman ak Akizisyon Pwopriyete (URA), Atik

104(d) Lwa sou Lojman ak Devlopman Kominotè 1974 la disponib pou moun oswa antite ki afekte yo.

- Fon CDBG-DR yo pa ka itilize pou sipòte pwojè Federal, eta, oswa lokal kap chache pou itilize pouvwa domèn eminan, sof si domèn eminan yo itilize sèlman pou itilite piblik.

Pou rezon atik sa a, itilizasyon piblik pa dwe entèprete pou enkli devlopman ekonomik ki prensipalman benefisye antite prive yo. Tout itilizasyon lajan pou pwojè transpò piblik, tren, ayewopò, pò maritim oswa otowout, ansanm ak pwojè sèvis piblik ki benefisye oswa sèvi piblik la an jeneral, enkli enèji enfrastrikti ki gen rapò, kominikasyon, dlo ak dlo ize, ak lòt estrikti ki deziyen pou itilite piblik la an jeneral oswa ki gen lòt konpayi transpòtè komen oswa fonksyon sèvis piblik ki sèvi piblik la an jeneral epi ki sijè a règleman ak sipèvizyon gouvènman an, ak pwojè pou elimine yon menas imedyat pou sante ak sekirite piblik oswa brownfields jan sa defini nan Lwa soulajman responsablite pou ti biznis ak revitalizasyon dezè endistriyèl yo (Pub. L. 107-118) dwe konsidere kòm yon itilizasyon piblik pou rezon domèn eminan.

Pa gen okenn aktivite racha planifye/bidjete nan dokiman Plan Aksyon an. Si Plan sa a amande alavni pou l enkli yon pwogram racha volontè pou pwopriyetè kay oswa lokatè ki nan yon plenn inondab, Komin Oranj pral devlope règleman ak pwosedi pou asire ke kay yo deplase nan zòn andeyò yon plenn inondab, epi

benefisyè ki elijib yo ap resevwa tout benefis yo, jan sa endike nan URA la. Pwopriyete kay ki patisipe nan racha volontè pa kalifye pou benefis URA yo.

3.5. Pwoteksyon Moun ak Pwopriyete

Komin Oranj pran angajman pou amelyore ak prezève lojman ak enfrastrikti kominotè nou yo nan fè pwomosyon dirab nan tout aspè aplikasyon – konsepsyon, konstriksyon, ak pwogram sipò – nan yon fason ki maksimize anviwònman ak finansye dirab nan pwojè li yo ak investisman kominotè yo. Sepandan, Komin Oranj ap fè eksperyans kwasans fòmidad nan mache komèsyal ak rezidansyèl yo, sa ki ogmante vilnerabilite a danje apre yon dezast natirèl. Pou rezon sa a, pwoteksyon moun ak pwopriyete ap kontinye yon priyorite enpòtan. Pou reyisi nan estrateji sa a, tout entèvenan entèn ak ekstèn yo dwe gen yon konpreyansyon pataje sou kòd bilding, règleman, ak pwogram ki disponib pou pwoteje moun ak pwopriyete kont difikilte anvan ak apre yon dezast natirèl.

Komin lan kenbe sistèm entèn solid pou asire ke estanda bilding ak devlopman ki nesèsè yo, enkli Kòd Konstriksyon Florid la ak Kòd Òdonans Komin Oranj, ap aplike kòrèkteman. Kòd sa yo adrese bon jan kalite konstriksyon, detèminasyon, dirabilite, enèji ak efikasite dlo ak lòt estanda dirabilite. Depatman Sèvis Anviwònman ak Devlopman Planifikasyon Komin Oranj sipèvizè kòd ak òdonans bilding ak devlopman, planifikasyon, zòn, pwoteksyon anviwònman, aplikasyon kòd, sèvis katye, ak lojman ak pwogram devlopman kominotè nan Komin Oranj. Lòt depatman, tankou Jesyon Ijans, Sekou Ponpye, Travay Piblik, Itilite, Sèvis Sante ak Fanmi, Kominikasyon, ak anpil lòt moun, travay ansanm pou prepare ak reponn a yon katastwòf.

Anplis de estanda yo prezante nan seksyon sa a, Komin Oranj gen yon sit entènèt enfòmasyon piblik konplè, sit medya sosyal ak aplikasyon pou telefòn enkli enfòmasyon ijans nan ka yon dezast natirèl ak gid preparasyon, enfòmasyon asistans rekiperasyon, videyo edikatif, ak aksè a sèvis yo. Enfòmasyon ki disponib nan www.ocfl.net/EmergencySafety/EmergencyInformation.aspx pral pwomote atravè efò maketing CDBG-DR nou yo pou asire pwoteksyon adisyonèl pou moun ak pwopriyete yo.

Tout règ, règleman ak pwosedi ki aplikab nan Komin lan ki obligatwa pou chak sibvansyon federal pase bay sou-benefisyè fon federal yo, enkli fon CDBG-DR yo.

3.5.1. Estanda Elevasyon

Pou asire rezistans nan lavni nan inondasyon ak sekirite rezidan Komin yo, Komin Oranj pral mande pou sou-benefisyè fon CDBG-DR yo, enkli vandè aplikasyon ak kontraktè, pou konfòme yo ak estanda elevasyon FEMA ak Pwogram Nasyonal Asirans Inondasyon li yo (NFIP) ki defini nan 44 CFR 59.1, Asirans ak Mitigasyon Danje, ak 24 CFR 55.2 (b)(10).

Tout pwogram pou nouvo konstriksyon ak reparasyon nan estrikti siyifikativman domaje oswa siyifikativman amelyore pral satisfè direktiv sa yo:

Estrikti rezidansyèl:

- Pou nouvo konstriksyon, rekonstriksyon, reyabilitasyon domaj sibstansyèl, oswa reyabilitasyon ki pote rezilta nan amelyorasyon sibstansyèl, jan sa

defini nan 24 CFR 55.2 (b)(10), tout estrikti ki prensipalman itilize pou itilizasyon rezidansyèl epi ki sitiye nan plènn inondasyon anyèl 1 pousan (oswa 100 ane) dwe elve ak inondasyon ki pi ba a, enkli sousòl la, a omwen de pye pi wo pase elevasyon plènn inondasyon anyèl 1 pousan an.

- Estrikti itilizasyon melanje ki pa gen inite lojman epi ki pa gen rezidan ki anba de pye pi wo pase elevasyon inondasyon baz yo dwe elve oswa enpèmeyab, an akò ak estanda inondasyon FEMA nan 44 CFR 60.3 (c)(3)(ii) oswa estanda siksesè, jiska omwen de pye pi wo pase elevasyon inondasyon baz yo.
- Si yon estrikti sitiye nan yon plènn inondab 500 ane, estrikti a dwe elve nan pi wo elevasyon plènn inondab 500 ane a oswa twa pye pi wo pase elevasyon plènn inondab 100 ane a. Tout Aksyon Kritik, jan sa defini nan 24 CFR 55.2 (b)(3), dwe elve oswa enpèmeyab nan menm estanda elevasyon an. Altènativman, si Aksyon Kritik la nan plènn inondab 100 ane a, Lè sa a, estrikti a dwe elve oswa enpèmeyab (an akò ak estanda inondasyon FEMA nan 44 CFR 60.3 (c)(2)–(3) oswa estanda siksesè) omwen twa pye pi wo pase elevasyon plènn inondab 100 ane a. Yo defini aksyon kritik kòm “tout aktivite ki ta gen yon ti chans pou inondasyon ta twò gwo, paske inondasyon sa yo ka lakòz moun mouri, blese oswa domaj nan pwopriyete.”

Pri pou elevasyon dwe fè pati pri jeneral pou reyabilitasyon oswa ranplasman yon inite rezidansyèl. Pri an mwayèn pou elve yon kay depann de plizyè faktè, enkli gwosè kay la, mèt kare ki bezwen elve a, kalite fondasyon an, ak ki kote kay la ye, pou n site kèk. Nan Eta Florid, pri an

mwayèn pou elve yon kay se ant \$ 35,000 a \$ 115,000 (*Sous: Eta Florid, FloridaCommerce*). Pou asire pri rezonab, pri pou elve yon kay pa ta dwe depase 49% nan valè kay la anvan tanpèt la. Nenpòt estrikti rezidansyèl ki gen yon pri total reparasyon ki plis pase 50% pral konsidere kòm siyifikativman domaje epi yo pral mande pou tout kay la vin an konfòmite ak kòd bilding yo.

Estrikti ki pa rezidansyèl:

- Tout estrikti ki pa rezidansyèl, enkli enfracstrikti, ki ede ak fon CDBG–DR yo dwe elve nan estanda ki dekri nan paragaf sa a oswa ki enpèmeyab, an akò ak estanda inondasyon FEMA nan 44 CFR 60.3 (c)(3)(ii) oswa estanda siksesè, jiska omwen de pye pi wo pase 100 ane (oswa yon pousantaj chans anyèl) inondasyon an.
- Tout Aksyon Kritik, jan sa defini nan 24 CFR 55.2 (b)(3), nan plènn inondab 500 ane (oswa 0.2 pousan anyèl) dwe elve oswa enpèmeyab (an akò ak estanda inondasyon FEMA nan 44 CFR 60.3 (c) (2) –(3) oswa estanda siksesè) nan pi wo elevasyon plènn inondab 500 ane a oswa twa pye pi wo pase elevasyon plènn inondab 100 ane a. Si plènn inondab 500 ane a oswa elevasyon an pa disponib, epi Aksyon Kritik la nan plènn inondab 100 ane a, Lè sa a, estrikti a dwe elve oswa enpèmeyab omwen twa pye pi wo pase elevasyon plènn inondab 100 ane a. (Remak OC: Aksyon Kritik yo te deja defini nan seksyon "estrikti rezidansyèl").

Aktivite ki sijè a kondisyon elevasyon yo dwe konfòme yo ak manda aksè federal ki aplikab yo. Tout pwojè ak aktivite CDBG-DR yo dwe konfòme yo tou ak estanda eta ak lokal (Konte/minisipalite) pou jesyon plan inondasyon, enkli elevasyon, kontrent, ak egzijans domaj sibstansyèl kimilatif. Kondisyon jesyon plan inondasyon Komin Oranj yo dekri nan Chapit 19 Kòd Òdonans Komin lan epi yo ann-amoni ak kondisyon Kòd Konstriksyon Florid la.

Nan ka Komin Oranj gen entansyon pou itilize fon CDBG-DR kòm yon kontrepati non-federal nan yon pwojè FEMA finanse, Komin lan ka aplike pou egzijans altènatif pou elevasyon estrikti ki pa rezidansyèl ki dekri nan seksyon IV.D.5 nan avi Rejis Federal la.

3.5.2. Kondisyon Asirans pou Inondasyon

Mèt pwopriyete ki resevwa asistans pou reyabilitasyon oswa rekonstriksyon pwopriyete rezidansyèl yo nan fon CDBG-DR yo dwe konfòme yo ak tout kondisyon asirans inondasyon yo. Pwopriyete kay ki jwenn èd nan men HUD pou yon pwopriyete ki nan yon Zòn Espesyal pou Danje Inondasyon (oswa plenn inondasyon 100 ane) dwe pran ak kenbe asirans inondasyon nan kantite ak dire ke Pwogram Nasyonal Asirans Inondasyon (NFIP) FEMA a preskri. Komin Oranj pa ka bay asistans pou katastwòf pou reparasyon, ranplasman, oswa restorasyon yon pwopriyete a yon moun ki te resevwa asistans Federal pou katastwòf inondasyon ki te kondisyon pou pran asirans inondasyon epi answit moun sa a pat pran asirans inondasyon oswa li te kite asirans inondasyon yo ekspire pou pwopriyete a.

HUD entèdi Komin Oranj pou bay asistans CDBG-DR pou reyabilitasyon oswa rekonstriksyon yon kay si tout kondisyon sa yo satisfè:

- Revni kay konbine a pi gran pase 120% AMI oswa medyàn nasyonal la;
- Pwopriyete a te nan yon plènn inondab nan moman katastwòf la; epi
- Pwopriyete kay la pat pran asirans inondasyon sou pwopriyete ki domaje a, menm lè pwopriyete a pat oblije pran ak kenbe asirans sa a.

Pou asire resous rekiperasyon adekwa yo disponib pou pwopriyete kay ki gen revni ki pi ba ki abite nan yon plèn inondasyon men ki pa gen anpil chans pou kapab peye asirans inondasyon, pwopriyete kay sa yo ka resevwa asistans CDBG-DR si:

- Revni kay konbine a mwens pase 120% AMI, epi gen toujou bezwen rekiperasyon ki poko satisfè; oswa
- Pwopriyete a te gen asirans pou inondasyon nan moman katastwòf ki kalifye a epi li toujou gen bezwen rekiperasyon ki poko satisfè.

Yo ka itilize fon CDBG-DR pou ede benefisyè ki kalifye yo nan acha asirans inondasyon pou ede mèt pwopriyete ki resevwa asistans CDBG-DR ak reyabilitasyon oswa rekonstriksyon pwopriyete rezidansyèl yo, tout fwa pri yo rezonab. Anvan aplikasyon aktivite CDBG-DR ki gen rapò ak reyabilitasyon pwopriyete kay la, Komin Oranj pral gen yon pwosesis an plas pou verifye ak

kontwole pou konfòmite avèk egzijans Seksyon 582/egzijans pou pran ak kenbe asirans inondasyon.

Plis espesyalman, Atik 582 nan Lwa Nasyonal sou Refòm Asirans Inondasyon 1994, jan li amande a, (42 USC 5154a) se yon egzijans legal ke mèt pwopriyete ki resevwa asistans pou katastwòf ki deklannche kondisyon acha asirans inondasyon an gen yon responsablite legal pou notifie tout moun ki transfere kondisyon pou pran ak kenbe asirans inondasyon epi kenbe notifikasyon sa a alekri nan dokiman ki montre transfè pwopriyete a, e ke transfè pwopriyete a ka responsab si li pa fè sa. Komin lan pral asire ke tout sou-benefisyè ki aplikab nan fon CDBG-DR yo konfòme yo ak egzijans pou notifie mèt pwopriyete yo kap resevwa asistans nan responsablite yo dapre seksyon 582.

3.5.3. Estanda Konstriksyon

Anplwaye Divizyon Sekirite Bilding yo revize plan yo, bay pèmi bilding yo epi fè enspeksyon pou asire konfòmite ak Kòd Bilding Florid la, Kòd Elektrik Nasyonal la ak Règleman Konstriksyon Komin Oranj la. Konfòmite a kòd apwopriye asire sekirite lavi, entegrite estriktirèl ak aksè nan nouvo konstriksyon, chanjman, ak reparasyon kòm byen ke enstalasyon an san danje ak fonksyon nan elektrik, solè, plonbri, gaz, chofaj ak sistèm èkondisyone.

Komin lan mande enspeksyon kalite ak enspeksyon konfòmite kòd sou tout pwojè yo epi li mete yon anfas sou metòd ak materyèl konstriksyon kalite siperyè, dirab, dirab, ak enèji efikas. Enspeksyon sou sit yo pral nesesè sou tout pwojè CDBG-DR yo pou asire bon jan kalite ak konfòmite ak kòd bilding yo.

Tout reyabilitasyon, rekonstriksyon, oswa nouvo konstriksyon estrikti rezidansyèl ki ede ak fon CDBG-DR dwe satisfè yon estanda konstriksyon endistri-rekoni, jan sa espesifye anba a.

Estanda bilding ekolojik ak rezistan pou: (1) nouvo konstriksyon ak rekonstriksyon lojman ak (2) tout aktivite reyabilitasyon ki domaje bilding rezidansyèl yo anpil, ki enkli chanjman nan eleman estriktirèl yo, ka reyalize atravè youn oswa plizyè nan sètifikasyon sa yo:

- Antrepriz Kominote Ekolojik
- LEED (Nouvo Konstriksyon, Kay, Wotè Mwayènn, Operasyon Bilding ki Egziste Deja ak Antretyen oswa Devlopman Katye);
- ICC-700 Nòm Nasyonal pou Konstriksyon Dirab oswa NGBS Green + Rezilyans;
- Defi Bilding ki Egziste; oswa
- Nenpòt lòt pwogram estanda bilding ekolojik konplè ekivalan ki akseptab pou HUD.

Anplis de sa, tout konstriksyon ki kouvri sa yo dwe reyalize yon efikasite enèji minimòm

estanda, ki ka enkli youn oswa plizyè nan sa ki annapre yo:

- ENERGY STAR (Kay ki Sètifye oswa Gwo Bilding pou Miltifami);
- DOE Mezon ki Prè a Enèji Zewo;

- Kay EarthCraft, Kay Multifamily EarthCraft;
- Sètifikasyon Passive House Institute Passive Building oswa EnerPHit nan Passive House Institute US (PHIUS), International Passive House Association;
- Greenpoint Rated New Home, Greenpoint Rated Existing Home (etikèt sou tout kay la oswa tout bilding lan);
- Earth Advantage New Homes; oswa
- Nenpòt lòt estanda efikasite enèji ekivalan ki akseptab pou HUD.

Anplis de sa, Komin Oranj mande pou estanda pou nouvo konstriksyon lojman lokasyon abòdab satisfè, omwen, youn nan sètifikasyon Green Building sa yo: Leadership in Energy and Environmental Design (LEED); Florida Green Building Coalition (FGBC); oswa ICC-700 National Green Building Standard (NGBS). Nenpòt estrikti rezidansyèl ki gen yon pri total reparasyon ki plis pase 50% pral konsidere kòm siyifikativman domaje epi yo pral mande pou tout kay la vin an konfòmite ak kòd bilding yo. Komin Oranj pral idantifye, nan chak dosye pwojè, ki Estanda Bilding Ekolojik ak Rezilyan ki nan lis pi wo a yo pral itilize pou tout bilding ki sijè a kondisyon sa yo.

Pou reyabilitasyon estrikti rezidansyèl ki pa sibi domaj sibstansyèl, Komin lan pral swiv direktiv yo, nan limit ki aplikab, jan sa espesifye nan [lis verifikasyon renovasyon bilding ekolojik HUD CPD a](#). Lè yo ranplase pwodwi ki pi gran oswa ki demode kòm yon pati nan travay reyabilitasyon, reyabilitasyon an oblije itilize pwodwi ak aparèyenèji ki gen etikèt STAR, WaterSense, oswa Federal Energy Management Program (FEMP). Menm jan ak estanda Pwogram Reyabilitasyon

Pwopriyete Kay ki jere nan Komin lan, aktivite ki gen rapò ak reyabilitasyon oswa rekonstriksyon estrikti rezidansyèl ki deja egziste a ki itilize fon CDBG-DR yo pral aplike pou asire konfòmite maksimòm ak estanda efikasite enèji ak efikasite dlo. Egzanp yo enkli itilizasyon karakteristik sa yo: pòt ki efikas nan enèji, fenèt, inite HVAC, ak izolasyon amelyore; fosèt, tèt douch ak twalèt ki konsève dlo.

Pou pwojè enfrastrikti, Komin Oranj pral ankouraje, nan limit ki posib, enplimantasyon youn nan estanda endistri-rekoni yo ki endike anwo a.

Komin Oranj pral enkòpore mezi mitigasyon nan konstriksyon, rekonstriksyon oswa reyabilitasyon estrikti rezidansyèl ak ki pa rezidansyèl yo reyalize gras a fon CDBG-DR la. Plis espesyalman, mezi mitigasyon yo pral enkòpore nan aktivite CDBG-DR kòm yon estanda konstriksyon pou asire ke kominote Komin Oranj yo ak katye yo vin pi rezistan a enpak dezaz natirèl ak chanjman klimatik yo ka koz enplimantasyon Pwogram CDBG-DR la. Yo pral mete mezi mitigasyon espesifik nan kad règleman ak pwosedi pwogram ki pral devlope pou divès pwojè ak aktivite CDBG-DR. Nan kad enkòporasyon mezi mitigasyon ki nesese yo, estrikti yo ta dwe fèt ak konstwi pou reziste kont enpak klima ki egziste deja ak alavni yo espere rive pandan direk sèvis pwojè a.

3.5.3.1. Kontwòl pou Pri

Komin Oranj ak sou-benefisyè li yo nan fon CDBG-DR yo pral, omwen, oblije respekte estanda apwovizyonman ki endike nan 2 CFR Pati 200 (Egzijans Administratif Inifòm yo). Anplis de sa, sou-benefisyè fon yo pral oblije swiv tout règleman Komin lan ki gen rapò ak apwovizyonman an.

Pou asire ke lajan federal yo depanse nan fason ki pi efikas ak konfòmite, Komin lan dwe swiv estanda pri rezonab pou tout pwojè ak aktivite CDBG-DR finanse. Daprè 2 CFR Pati 200.404, yo konsidere yon pri rezonab "si, li nan nati ak montan l, li pa depase sa yon moun pridan tap peye nan sikonstans ki domine nan moman desizyon an te pran pou fè pri a." Pou asire ke Komin Oranj satisfè direktiv HUD pou detèmine pri rezonab, yo pral itilize kritè sa yo pou evalye pwojè ak aktivite ki pwopoze pou aplike lè nan fon CDBG-DR:

- Pri a jeneralman rekonèt kòm òdinè ak nesesè pou operasyon pwojè a, oswa pou pèfòmans apwopriye ak efikas.
- Pri a konpare favorableman ak pri mache pou machandiz oswa sèvis konparab pou zòn jeyografik la.
- Moun ki responsab depans yo te aji avèk pridans.
- Depans lan te fèt apre yo te fin swiv pratik òganizasyon ki etabli a, an akò ak tèm ak kondisyon atribisyon an (pa gen okenn devyasyon siyifikatif).

3.5.4. Estanda pou Kontraktè

Tout kontraktè ki pral fè travay nan kad Pwogram CDBG-DR la pral swiv dispozisyon Manyèl Atribisyon Komin Oranj lan ak estanda atribisyon yo daprè 2 CFR Pati 200.318. Sou-benefisyè, vandè enplimantasyon ak kontraktè chwazi yo pral fè tout efò pou bay opòtinite pou moun ki gen revni ki ba ak revni ki ba anpil lresous ak enfòmasyon pou notifiye moun ak biznis Seksyon 3 yo sou opòtinite nan kominote a.

Komin Oranj kenbe yon gwo rezo ki gen anpil òganizasyon kominotè kap sèvi moun ki gen revni ki ba ak revni ki ba anpil yo. Atravè rezo sa a, Komin lan pral bay enfòmasyon sou opòtinite travay ak fòmasyon, ak sipò pou fasilite aksè a opòtinite sa yo. Anplis de sa, aktivite sèvis piblik ki vize pou fòmasyon travay ak plasman pral elaji opòtinite devlopman ekonomik pou moun ki kalifye, epi yo ta ka aplike ansanm ak aktivite lojman ak enfrastrikti.

Komin Oranj ak vandè enplimantasyon li yo pral jere pwosesis konstriksyon pou reyabilitasyon oswa rekonstriksyon kay ki domaje yo, sou non pwopriyetè kay yo, enkli enspeksyon regilye pou anpeche fwod kontraktè, move kalite travay, ak pwoblèm ki asosye ak bagay sa yo. Tout kontraktè yo pral oblije pote lisans ki nesèsè yo ak kouvèti asirans (yo) pou tout travay yap fèt. Anplis de sa, sou-benefisyè, vandè enplimatasyon yo ak kontraktè yo pral oblije jwenn dokiman òf pou demontre pwosesis aplikasyon konpetitif la jis ak ouvè lè yo mande ranbousman pou depans ki gen rapò ak konstriksyon yo.

Nòm kontraktè yo ak peryòd garanti yo pral detaye nan règleman ak pwosedi ki aplikab yo te devlope pou pwojè/aktivite espesifik ki te aplike ak fon CDBG-DR la, epi yo pral reflekte echèl ak kalite travay yo te fè yo.

Divizyon Lojman ak Devlopman Kominotè Komin Oranj lan te enstwi anlwaye nan dènye règleman Seksyon 3 yo. Anplwaye yo regilyèman bay asistans teknik sou Seksyon 3 ak egzijans Estanda Travay Davis Bacon nan tout reyinyon pre-

konstriksyon ki enplike finansman federal yo. Pou ede avanse pi lwen objektif Seksyon 3 Komin lan, yo planifye efò sa yo:

- Asire ke kondisyon Seksyon 3 yo dekri nan tout akò ak kontra sou-benefisyè ki aplikab yo;
- Elaji kapasite entèvenan ekstèn yo (ki enkli sou-benefisyè, vandè aplikasyon ak kontraktè) pou satisfè estanda Seksyon 3 atravè asistans teknik (pi lwen pase reyinyon anvan konstriksyon yo), edikasyon, ak dispozisyon enfòmasyon; ak
- Deziyen yon kontak Seksyon 3 (anplwaye Divizyon Lojman ak Devlopman Kominotè) pou kominike efektivman kondisyon pwogram yo bay entèvenan entèn ak ekstèn yo epi asire konfòmite.

Komin Oranj pral rapòte reyalizasyon Seksyon 3 nan sistèm DRGR la.

Pou asire ke estanda konstriksyon yo satisfè atravè kalite travay ki fèt nan kad Pwogram CDBG-DR la, benefisyè pwogram yo ka rapòte fwod kontraktè, kalite travay enferyè, ak pwoblèm ki asosye ak pwosedi Plent yo etabli nan Seksyon 3.1.3 dokiman sa a.

3.5.5. Revizyon Anviwònmanal Pwojè ak Aktivite

Pou evalye faktè anviwònmanal pou pwojè ak aktivite CDBG-DR finanse, Komin Oranj, kòm yon antite responsab (RE), pral asire konfòmite ak kondisyon anviwònman ki nan lis anba 24 CFR 58. Pwosesis revizyon anviwònmanal pou

pwojè ak aktivite ki federalman finanse bay yon mekanis pou idantifye kondisyon anviwònman potansyèl ki ka gen enpak sou popilasyon ki afekte yo, enkli manm klas pwoteje yo, popilasyon vilnerab yo, ak kominote defavorize yo. Revizyon an konsidere tou mwayen pou bese enpak negatif oswa bay asistans altènatif nan pwosesis rekiperasyon an.

Omwen, yo enspekte ak evalye chak sit pwojè pou materyèl potansyèl danjere ak kontaminasyon, bay atansyon espesifik sou nenpòt sit yo pwopoze nan pwoksimite jeneral la, koridò endistriyèl, pasaj dlo, sit superfund EPA, fich endistriyèl, resèvwa estokaj souteren ki koule, elatriye. Anplis de sa, revizyon an pral konsidere pwoksimite nan enstalasyon danjere ki estoke, okipe, oswa trete sibstans danjere kòm yon pati nan pwosesis pou pran desizyon ak mitigasyon.

Revizyon Anviwònmantal Nivo 1 yo pral fèt an akò ak 24 CFR 58 pou Komin Oranj. Revizyon espesifik sou sit la pral fèt pou evalye plis sèten faktè pandan revizyon Nivo 2 yo, jan sa dekri nan revizyon Nivo 1 yo. Pou tout pwojè ki Poko Satisfè kad ki abòde revizyon nivo yo, yo pral fè revizyon anviwònmantal ki separe an akò ak 24 CFR 58. Revizyon anviwònmantal ki mande yon Otorizasyon pou Itilize Fon Sibvansyon yo pral disponib pou piblik la anba tab "Revizyon Anviwònman" sit entènèt Pwogram CDBG-DR la (www.ocfl.net/CDBG-DR).

Komin Oranj pral itilize metòd planifikasyon rezilyans ki enkòpore done yo analize atravè vilnerabilite sosyal ak sa yo te resevwa pandan angajman ak sansibilizasyon kominotè ki te fèt nan kad pwosesis planifikasyon aksyon an, pou

vize estratejikman resous pou amelyore rezilyans kominotè, espesyalman pou popilasyon ki pi vilnerab yo.

Komin Oranj pral satisfè kondisyon anviwònman ki aplikab yo, ki nan lis anba 24 CFR Pati 58, anvan itilizasyon oswa angajman fon yo pou chak aktivite. Apre Komin Oranj, kòm Entite Responsab (RE), 1) fin konplete revizyon anviwònman an (yo) dapre 24 CFR Pati 58 epi resevwa nan HUD yon Demann apwouve pou Liberasyon Fon (RROF) ak sètifikasyon (jan sa aplikab), oswa 2) adopte revizyon anviwònman yon lòt ajans Federal, apwobasyon, oswa pèmasyon epi resevwa nan HUD (oswa eta a) yon Demann apwouve pou Liberasyon Fon ak sètifikasyon (jan sa aplikab), OKomin Oranj ka retire fon nan liy kredi pou yon aktivite.

3.5.6. Preparasyon, Mitigasyon ak Rezistans

Komin Oranj gen yon paj Enfòmasyon Piblik sou Ijans ak Sekirite sou sit entènèt li (<https://www.ocfl.net/EmergencySafety.aspx>) pou sitwayen yo gen aksè a enfòmasyon ak sèvis preparasyon pou ijans nan ka yon ijans oswa yon dezast natirèl. Enfòmasyon ki prezante yo enkli yon lis verifikasyon preparasyon pou tanpèt, enfòmasyon pou ranmase debri ijans, yon lisabri, kote pou distribye sak sab, ak sèvis espesifik. Resous rekipasyon dezast federal ak lokal yo tou ki nan lis pou rezidan ki bezwen asistans apre nenpòt tanpèt. Preparasyon ede asire ke sitwayen yo gen enfòmasyon ak resous yo bezwen anvan, pandan ak apre nenpòt sistèm tanpèt grav ki afekte kominote nou an.

Youn nan inisyativ prensipal dirabilite Komin lan, ki rezime nan dokiman [Dirabilite Komin Oranj: Kay Nou pou Lavi](#), dekri aksyon pwogresiv ak transfòmatis espesifik

ke Komin lan pran pou jiska 2040. Yo pwodwi rapò anyèl pou mete aksan sou pwogrè sou mezi dirabilite yo, epi metrik sou entènèt ki gen rapò ak anviwònman bati a, angajman sivik, resous natirèl, devlopman ekonomik ak lòt aksyon yo disponib sou sit entènèt Komin lan:

<https://www.ocfl.net/OpenGovernment/CommunityInitiatives.aspx>.

Kèk nan inisyativ ki pi resan ki gen rapò ak aplikasyon règleman rezistan ak règleman devlopman tè dirab ki adrese efè chanjman klima yo, tankou ogmantasyon chalè, inondasyon, ak migrasyon ki gen rapò ak katastwòf, pou n nonmen kèk, yo gen rapò ak mizajou Komin lan nan plan konplè li yo, ke yo rekonèt kòm [Vizyon 2050](#), ak mizajou ki koresponn ak règleman kòd devlopman tè yo (ki rele Kòd Oranj). Mizajou kòd yo fèt pou ankouraje plis metòd konstriksyon kalite siperyè, dirab, ak ekonomize enèji ak dlo.

Komin Oranj te adopte tou [Plan Aksyon Operasyon Dirab ak Rezilyans 2030 Komin Oranj](#), ki etabli plizyè objektif ki gen rapò ak operasyon Komin yo, tankou: 1) aksyon enèji ak klima; 2) bilding ak enfrastrikti; 3) itilizasyon dlo ak bon jan kalite; 4) mobilite ak flòt; 5) chèn ekipman ak jesyon materyèl; ak 6) pyebwa ak tè. Kèk nan objektif Plan an pral ann-amoni ak objektif prensipal Plan Aksyon CDBG-DR la epi enkli sa ki annapre yo:

- Aplike pwogram ekonomize enèji nan tout kominote a pou tout moun;
- Apati ane fiskal 21, bilding ak enfrastrikti ke Komin lan finanse pral satisfè nouvo estanda bilding ki gen gwo pèfòmans ak ekolojik;

- Diminye risk pou sèvis ak enfrastrikti Komin lan ki baze sou endikatè rezilyans rejyonal ak mete a jou plan mitigasyon;
- Pwoteje kalite dlo atravè teknoloji inovatè ak odit jesyon dlo ki entegre nan enstalasyon Komin yo;
- Amelyore sekirite machin, bisiklèt, ak wout pyeton, detèminasyon, ak entèoperabilite atravè teknoloji trafik nan 300 entèseksyon nan 2025;
- Konsève yon lòt 23,000 kawo tè kap la pou anviwònman an epi ogmante byen tè natirèl Komin lan pa pi ta ke ane 2030.

Ou ka jwenn yon rezime inisyativ Komin Oranj lan ki gen rapò ak dirabilite ak detèminasyon isit la: <https://www.ocfl.net/OpenGovernment/Sustainability.aspx>.

Nan nivo rejyonal, Komin Oranj pran angajman pou amelyore kolaborasyon ant vil nou yo ak vilaj ki ozalantou efò dirabilite ak detèminasyon. Nan mwa mas 2019, Kolaboarasyon Rejyonal pou Rezilyans nan Lès Santral Florid te lanse yon avanse pou pi devan nan vizyon pou yon apwòch rejyonal nan Dirabilite ak Rezilyans. Gouvènman lokal yo ak ajans kle yo te siyen sou yon Memorandòm Konpreyansyon (MOU) ki angaje nan yon apwòch kowòdone ak kolaborasyon, ki bati sou efò aktyèl pou pi byen sèvi rejyon an.

Yon gzanp kolaborasyon rejyonal, Komin lan te patisipe nan yon efò pou evalye ak defini vilnerabilite nan tout aspè kominote a, pou enkli enfrastrikti, detèminasyon ekonomik, avèk sante e ekite. Efò a te konli nan [Plan Aksyon Rezilyans Estratejik](#)la, ki evalye eleman ak risk potansyèl pou kominote ki an sekirite ak an sante, enkli efè modèl move tan ekstrèm ak chanjman klima. Plan an te montre ke

plis pase 21% rezidan Komin Oranj ap viv anba liy povrete a, ak 29% rezidan Komin Oranj vilnerab nan twa oswa plizyè nan onz faktè risk yo idantifye nan Evalyasyon Rezilyans Kominotè Biwo Resansman Etazini an. Sa konfime ke popilasyon ki gen pi ba revni yo nan risk disproporsyonelman pou yo afekte, alontèm, nan katastwòf ki afekte lojman, transpò, manje, ak sistèm sosyo-ekonomik tradisyonèl yo. Objektif Plan an ki gen rapò ak rekiperasyon katastwòf alontèm, detèminasyon ak mitigasyon, enimerè nan lis ki anba a:

- Enplimante pwojè enfrastrikti pou diminye efè ilo chalè;
- Ogmante sipèfisi konsèvasyon tè ak espas ekolojik;
- Evalye epi diminye vilnerabilite nan enfrastrikti gri, vè, ble ki soti nan chòk ak ajan estresan;
- Ogmante enplimantasyon pwojè enfrastrikti rezistan rejyonal (entè-jiridiksyonèl);
- Diminye enpak inondasyon nan tout rejyon an;
- Devlope yon lis pwojè mitigasyon rejyonal ki mete aksan sou aliyman, entèraksyon ak estrateji;
- Evalye zouti itilizasyon tè ki disponib epi entegre solisyon itilizasyon tè pou bese risk ki idantifye yo.

Daprè jan direktiv federal yo egzije sa, Komin Oranj te adopte ak mete ajou Estrateji Mitigasyon Lokal li (LMS), ki idantifye danje potansyèl ki ka menase Komin lan LMS idantifye danje ki gen kapasite pou afekte Komin Oranj ak minisipalite li yo epi detèmine ki popilasyon, pwopriyete, ak zòn nan Komin nan ki pi vilnerab a divès danje sa yo, kidonk yo ka pran mezi pou ede anpeche oswa diminye vilnerabilite ak oswa enpak yo. Yo idantifye danje ak sou danje sa yo nan

LMS la epi yo baze sou divès kalite katastwòf natirèl, teknolojik, ak/oswa moun ki te idantifye kòm ki gen enpak potansyèl sou Komin Oranj: maladi ak pandemi; tanperati ekstrèm; inondasyon; gwo loraj; sinkholes/sibvansyon tè; materyèl danjere; cyberteroris; sistèm twopikal; ak dife sovaj. Bi ak objektif Estrateji Mitigasyon Lokal Komin Oranj se pou ede nan efò mitigasyon danje yo, epi enkli:

1. Enplimante yon plan efikas pou mitigasyon risk nan tout Komin lan.
2. Sipòte estrateji mitigasyon Kominal, minisipal, ak rejyonal.
3. Ogmante konsyantizasyon sektè piblik, a-bi-non likratif, ak prive pou sipòte patisipasyon yo nan diminye danje.
4. Sipòte inisyativ mitigasyon ak règleman ki pwoteje kilti, komès ak ekonomi, touris, rezidans, sistèm transpò, rekreyasyon, ak resous natirèl komin lan.

Finalman, Komin Oranj ap travay sou mete ajou Plan Jesyon Inondasyon li yo pou diminye oswa elimine risk pou moun ak pwopriyete ki nan danje inondasyon. Dènye bouyon Plan an (2023) enkli yon evalyasyon risk ak vilnerabilite, ki te montre ke chanjman klimatik poze yon gwo risk pou Komin lan; echèk baraj/rivaj, inondasyon rivyè ak flash, dlo tanpèt/inondasyon lokalize, ak siklòn ak tanpèt twopikal chak prezante yon risk modere pou Komin lan; epi kanal ewozyon ki poze yon risk ki ba pou Komin lan. Plan bouyon an idantifye aktivite ki ka aplike pou diminye danje inondasyon, pwoteje sante ak sekirite moun ki nan Komin Oranj, epi diminye domaj nan pwopriyete.

Plan Aksyon CDBG-DR la gen yon estrateji mitigasyon ki fè pati nan aktivite sibvansyon yo ki enkli planifikasyon rekiperasyon alontèm, evalyasyon apre dezast risk danje, ak lòt danje natirèl ki gen rapò ak klima, an adisyon a tanpèt. Yo mete yon minimòm \$ 28,658,000 apa pou pwojè ak aktivite mitigasyon. Estrateji mitigasyon ki finanse nan Pwogram CDBG-DR la pral ajoute nan efò aktyèl yo nan Repons Jesyon Ijans Komin lan, Biwo Dirabilite, ak efò kominotè similè yo. Daprè estrateji Planifikasyon an, fon CDBG-DR yo ap disponib tou pou etid mitigasyon adisyonèl ak devlopman rekiperasyon dezast ak planifikasyon repons.

Rezilyans defini kòm kapasite yon kominote genyen pou diminye domaj epi retabli byen vit apre eènman ekstrèm ak kondisyon kap chanje, enkli risk danje natirèl. Konsekans Siklòn lan yo te revele gen toujou twou vid nan enfòmasyon ak livrezon sèvis ki bezwen adrese yo, patikilyèman nan zòn ki gen revni ki ba-modere yo, nan efò pou amelyore preparasyon, amityasyon ak rezistans. Atravè Pwogram CDBG-DR la, Komin Oranj gen entansyon amelyore enfòmasyon, resous, ak platfòm livrezon sèvis aktyèl li yo pou elaji resous rekiperasyon dezast ki egziste deja pou rezidan ak antite ki toujou bezwen asistans, epi diminye enpak dezast natirèl nan lavni atravè pwojè rezilyans ak mitigasyon ak aktivite yo, epi enkòpore karakteristik rezilyans nan aktivite lojman ak enfrastrikti yo enplimante nan kad Pwogram CDBG-DR la.

Avi Rejis Federal la egzije pou Komin lan enkòpore mezi mitigasyon nan aktivite pou konstwi, rekonstwi, oswa reyabilite estrikti rezidansyèl oswa ki pa rezidansyèl yo ak fon CDBG-DR la. Mezi mitigasyon sa yo pral enkòpore nan aktivite CDBG-DR kòm yon estanda konstriksyon ki espesifye nan règleman ak pwosedi ki aplikab

pou pwogram espesifik yo. Omwen, mezi mitigasyon sa yo ta dwe asire ke estrikti yo fèt ak konstwi pou reziste kont enpak klima ki egziste deja ak nan alavni yo espere rive pandan dire sèvis yon pwojè. Lè yo enplimante mezi mitigasyon yo, Komin lan pral asire ke li:

- Estime risk ki prevwa pou aktivite a fini danje natirèl la, enkli danje ke chanjman nan klimaki a enfliyanse (egzanp, gwo van ki detwi kay ki fèk bati);
- Idantifye mezi mitigasyon ki pral adrese risk ki previ (egzanp, itilize materyèl konstriksyon ki rete fèm kon move van); ak
- Evalye benefis mezi benefisyè a atravè done ki ka verifye.

Nan aplikasyon Pwogram CDBG-DR la, Komin Oranj pral mande sou-benefisyè li yo, vandè enplimantasyon ak kontraktè yo pou fè enspeksyon kalite ak enspeksyon konfòmite kòd sou tout pwojè.

3.6. Enfrastrikti Laj-band nan Kay

Enfrastrikti ak koneksyon laj-band ki adekwa e ki esansyèl pou kominote yo pwospere nan ekonomi jodi a. Yo te idantifye bezwen sa a kòm youn nan priyorite devlopman kominotè Komin Oranj nan Plan Konsolide Komin Oranj 2022-2026, ansanm ak nan Plan Sovtaj Ameriken 2021 (ARP), kòm yon bezwen kritik pou kominote a. Pou rezon sa a, Komin Oranj planifye pou itilize fon CDBG-DR pou adrese bezwen ak pri enstalasyon enfrastrikti laj-band nan nouvo aktivite konstriksyon oswa reyabilitasyon sibstansyèl.

Nenpòt reyabilitasyon sibstansyèl oswa nouvo konstriksyon yon bilding ki gen plis pase kat (4) inite lwaye dwe enkli enstalasyon enfrastrikti laj-band, eksepte lè:

- Andwa nouvo konstriksyon an oswa yon reyabilitasyon sibstansyèl rann enfrastrikti laj-band lan ireyalizab;
- Pri enstalasyon yon enfrastrikti laj-band lakòz yon chanjman fondamantal nan nati pwogram lan oswa aktivite li oswa chaj finansye ki pa nesesè; oswa
- Estrikti lojman ki dwe reyabilite sibstansyèlman yo fè enstalasyon enfrastrikti laj-band ireyalizab.

Fon CDBG-DR yo ka itilize pou enstale fil kab, kab fibre optik, ak ekipman ki atache pou pèmanan tankou resepte pou zòn kap resevwa aksè laj-band lan.

3.7. Rantabilite

Benefisyè yo dwe swiv prensip pri "nesesè ak rezonab" nan 2 CFR 200.403 ak 200.404. Benefisyè yo dwe konsidere faktè ki dekri nan 2 CFR200.404 (a) jiska (e) lè yap detèmine ki kalite ak pr kantite materyèl ki nesesè ak rezonab. Komin Oranj swiv prensip pri sa yo epi li te adopte pwosedi kontra yo dapre Manyèl Pwosedi Apwovizyonman li yo, pou detèmine si yon pri rezonab nan aplikasyon pwojè federal ak lòt Komin. Anplis de sa, Divizyon Lojman ak Devlopman Kominotè a swiv konsèy HUD etabli, enkli Avi CPD 14-04, pou enplimante sistèm evalyasyon ki baze sou risk pou evalye tout sou-benefisyè, aktivite ak pwojè potansyèl pwogram lan. Nan devlope analiz risk sa a ak kritè rantabilite pou chak aktivite oswa pwojè, yon ekip evalyasyon itilize yon sistèm evalyasyon pou konfime si

pwojè a rezonab oswa rentab, oswa pou rekòmande altènativ ki ka atenn menm rezilta oswa objektif la.

Pri pou ogmantasyon aktivite ak materyèl konstriksyon yo neseite estimasyon pri ki dwe fè ak anpil atansyon, patikilyèman nan enplimantasyon reyabilitasyon lojman, rekonstriksyon, ak nouvo aktivite konstriksyon. Nan kèk ka, pwopriyete yo pa ka adapte pou reyabilitasyon, epi li ka pi rentab pou rekonstwi oswa pou pwopoze lòt opsyon lojman pou ranplase pwopriyetè kay la. Pou detèmine lè pri reyabilitasyon oswa rekonstriksyon yon inite pa rantab parapò ak lòt mwayen pou ede pwopriyetè kay la, règleman sa a nan Pwogram Reyabilitasyon Lojman Komin Oranj lan ap aplikab:

"Pwogram Demolisyon ak Rekonstriksyon an te etabli pou ranplase kay ki domaje ki depase kad ak limit pwogram reyabilitasyon sibstansyèl la. Yo pral akòde priyorite a rezidan ki gen revni fèb ki pi vilnerab yo, enkli granmoun aje yo, moun ki gen andikap ak fanmi ki gen timoun minè. Pwopriyete ki bezwen èd la pa dwe gen akizasyon finansye li oswa jijman ak san ipotèk."

Selon tèm ak kondisyon Pwogram Reyabilitasyon, Demolisyon ak Rekonstriksyon Lojman CDBG-DR la, gen kèk egzijans oswa kondisyon adisyonèl ki ka aplike epi yo pral ekplike an detay nan règleman ak pwosedi chak pwogram. Aplikan an dwe tap viv nan kay la ak posede kay la pandan Siklòn lan ak nan moman aplikasyon an sof si kay la pa apwopriye pou abite nan moman aplikasyon an. Kay la dwe

rezidans prensipal aplikan an, epi pri reparasyon aktyèl la pa ka depase limit pwogram ki etabli a nan moman aplikasyon an.

Sepandan, yo evalye tout pwojè yo sou yon baz ka-pa-ka an fonksyon de sikonstans endividyèl yo, atribisyon maksimal otorize a, ak konsiderasyon adisyonèl tankou nivo difikilte demontrab yo, pou akòde yon eksepsyon. Pou rezon Pwogram CDBG-DR la, yo defini yon difikilte demontrab kòm "enpak siyifikatif, negatif ak demontrab sou lojman ak estabilite ekonomik yon moun apre Siklòn lan". Egzanp yon difikilte demontrab ka enkli pèt sibstansyèl nan revni oswa kapasite pou touche yon revni, pèt nan yon biznis, pèt nan lojman prensipal yon moun akòz Siklòn lan, maladi grav oswa andikap, aksidan, lanmò yon mari oswa madanm, oswa kantite lajan dèt ki fèt akòz domaj Siklòn lan te koze. Difikilte a pa ka yon difikilte ke ou ki te kreye l epi li dwe atribiye a Siklòn lan. Yon komite entèn pral evalye bezwen pou etabli eksepsyon yo avèk èd maksimal ki otorize a si li jije nesèsè ak rezonab. Règleman ak pwosedi yo pral enkli yon pwosesis espesifik pou mande yon eksepsyon lè yon moun satisfè kritè difikilte ki demontrab yo.

3.8. Doub Avantaj

Seksyon 312 nan Lwa Robert T. Stafford sou Sekou pou Katastwòf ak Ijans 1974 (Lwa Stafford) entèdi nenpòt moun, biznis, oswa antite resevwa asistans finansye pou nenpòt pati nan yon pèt ki soti nan yon gwo dezast kote ke moun nan oswa antite a te resevwa asistans finansye anba lòt pwogram, ki soti nan asirans oswa nenpòt lòt sous. Komin Oranje dwe respekte egzijans sa a epi asire ke chak aktivite ki bay asistans dirèk a yon moun, biznis oswa antite konfòme li avèk egzijans sa a. An konsekans, Komin Oranj pral pran mezi pou asire ke doub avantaj pa rive

nan administrasyon sèvis yo anba CDBG-DR. Tout anplwaye ki responsab pou mete enplimante pwojè ak aktivite ki anba CDBG-DR la, pral oblije resevwa fòmasyon epi respekte règleman sa a.

Nan kontèks CDBG-DR, yon doub avantaj rive lè moun nan resevwa èd finansye total soit nan plizyè sous pou menm objektif e ke asistans CDBG-DR la plis pase bezwen total aplikan an. Fon CDBG-DR yo se youn nan plizyè sous federal asistans rekiperasyon apreè dezaz, e paske fon CDBG-DR yo se tipikman dènye sous federal finansman, fon yo souvan itilize pou menm rezon ak lòt sous finansman federal yo. Sou-benefisyè CDBG-DR ak founisè enplimantasyon yo pral oblije tou gen règleman adekwa an plas pou anpeche moun resevwa doub avantaj nan reyalizasyon aktivite elijibilite yo. Kondisyon pou ssou-benefisyè yo pral enkli, men sanzoubliye::

1. Tout akò sibvansyon, demann pou pwopozisyon, oswa demann pou sèvis dwe genyen yon lang ki endike ke tout moun ki resevwa avantaj an doub, yap mande l pou ranbousman epi yap mande l pou siyen ke l dakò pou ranbouse tout èd an doub la ki gen menm objektif ansanm avèk atribisyon CDBG-DR la.
2. Tout pwopozisyon oswa aplikasyon ki konsidere pou finansman CDBG-DR pral evalye pou detèmine kalifikasyon, bezwen ki Poko Satisfè pou fon CDBG-DR, ak depans rezonab anvan yo akòde asistans lan.
3. Sou-benefisyè yo ak founisè enplimantasyon yo responsab pou asire ke aplikan pwogram yo kalifye, epi ke yo swiv pwosedi pou doub avantaj yo.

Tout lis verifikasyon, kalkil ak sètifikasyon yo dwe disponib nan dosye tout benefisyè.

4. Sou-benefisyè yo ak founisè enplimantasyon yo dwe oblije mete ajou règleman ak pwosedi pou adrese espesyalman doub avantaj.
5. Sou-benefisyè yo ak founisè enplimantasyon yo dwe mande pou aplikan pwogram yo idantifye tout sous finansman yo te resevwa oswa antisipe ak dokiman sipò sous sa yo. Aplikan pwogram yo dwe ateste/sètifye ke enfòmasyon yo kòrèk.
6. Toutotan sa posib, sou-benefisyè yo pral pran verifikasyon twazyèm pati pou enfòmasyon aplikan pwogram nan bay yo.
7. Si aktivite ki gen rapò ak sibvansyon oswa prè yo enplimante, yo pral itilize yon akò sourogasyon oswa rezolisyon kontinyèl kap fèt espesyalman pou prè ak sibvansyon CDBG-DR yo an akò ak tout kondisyon lwa eta a pou pwoteje enterè Komin Oranj yo nan yon fason ki apwopriye.
8. Komin Oranj dwe mande tout sou-benefisyè yo ak founisè enplimantasyon yo pou rapòte ak sètifye si yo te resevwa lajan adisyonèl pou depans ki gen rapò ak katastwòf, kantite lajan an, ak lè yo te resevwa lajan an, anvan pou yo peye oswa ranbouse depans ki gen rapò ak CDBG-DR yo.
9. Komin Oranj pral verifye enfòmasyon sa a pandan siveyans regilyèman pwograme a.

Yo dwe pran lòt mezi pou anpeche doub avantaj ki gen rapò ak aplikan sèvis yo, tankou:

1. Tout demand pou sèvis yo dwe gen langaj ki endike ke nenpòt kopi avantaj anplis yo resevwa, yo pral mande ranbousman epi yo pral gen ladan yo yon siyati ki dakò pou ranbouse nenpòt asistans anplis pou menm objektif yo te bay prim CDBG-DR la.
2. Tout moun ki mande fon CDBG-DR la pou reyabilitasyon lojman oswa aktivite rekonstriksyon an, yo dwe bay dokiman sipò kote konpayi asirans lan te sèlman bay yon pòsyon nan depans ki nesèsè pou reparasyon yo oubyen prè v ke konpayi asirans lan te refize reklamasyon pou reparasyon yo.
3. Komin Oranj (oswa sou-reseptè/vandè aplikasyon) yo ka revize resi, enspeksyon, deklarasyon labank, oswa lòt sous rezonab nan dokiman ki montre ke tout bagay kòrèk e nesèsè pou valide enfòmasyon an.
4. Komin Oranj (oswa sou-benefisyè/vandè aplikasyon) yo ka itilize tout mwayen yo genyen pou verifye kijan moun yo te itilize asistans lan, tankou pwòp tèt yo, sètifikasyon ak lòt dokiman ankò.
5. Komin Oranj oubyen sou-benefisyè/vandè aplikasyon li yo ta dwe bay tout enfòmasyon nan dosye moun yo ke l' te ranpli verifikasyon sa a.

HUD te kreye fich travay pou ede benefisyè yo nan ranpli e jwenn plis mwayen pou pwogram Reyabilitasyon ak Rekonstriksyon Lojman Kominote Devlopman Blòk Sibvansyon ak Rekiperasyon Dezas (CDBG-DR). Komin Oranj ap gen bon jan fòmil ak mwayen pou pèmèt moun ki gen plis avantaj yo mennen aktivite yo nan bon kondisyon.

4. Mwayen ke yo mete pou benefisyè yo

4.1. Apèsi

Komin Oranj Divizyon Lojman ak Devlopman Kominotè se ajans prensipal ak antite responsab pou administre \$219,712,000 nan fon CDBG-DR asiyen pou rekiperasyon apre dezaz.

Baze sou evalyasyon bezwen ki Poko Satisfè yo ak soulajman opinyon rezidan kominote ki afekte yo ak moun ki gen enterè anndan tankou deyò, Komin Oranj te priyore pwogram ki pral ede n, satisfè bezwen rekiperasyon nan yon tan ki kout ak long, ak pwogram ki pral ogmante detèminasyon ak kapasite kominote nou an pou n' ka fè fas ak tout kalite evènman katastwòf natirel. Responsab yo endike ke bezwen rekiperasyon ki pi grav yo gen rapò ak lojman e enfrastrikti. Pou reponn ak bezwen yo idantifye atravè enfòmasyon ak angajman kominote a, Komin Oranj planifye pou itilize fon CDBG-DR pou sipòte pwogram ak aktivite sa yo:

- Lojman
- Enfrastrikti ak Etablisman Piblik
- diminye
- Sèvis Piblik
- Administrasyon
- Planifikasyon

Komin Oranj pral mete pwogram sa yo dirèkteman, oubyen an patenarya ak soubenefisyè oswa vandè aplikasyon. Responsab yo planifye pou reponn ak bezwen ki Poko Satisfè ki gen rapò ak plis mwayen ekonomik atravè aktivite sèvis

piblik ki vize fòmasyon travay, plasman travay, edikasyon, asistans teknik, elatriye. Anplis de sa, responsab yo deja ofri anpil lòt pwogram ki vize ti biznis yo epi ki finanse ak lòt sous.

Li ta enpòtan ke Komin Oranj ap kontinye evalye enfòmasyon ki gen rapò ak bezwen ki Poko Satisfè nan Siklòn yo ki ta ka vin disponib nan yon lòt dat , swa atravè enfòmasyon yo oubyen opinyon nan men patnè minisipal yo, òganizasyon kominotè yo, ak lòt moun ki gen enterè yo. Konsa tou, yo ka ajoute lòt pwogram nan bidjè Pwogram CDBG-DR yo pwopoze a atravè yon posiblite pou amelyore kondisyon yo.

4.2. Bidjè Pwogram nan

Bidjè yo pwopoze a nan \$ 219,712,000 pou sipòte pwogram CDBG-DR, ki gen ladan seri-asid ki nesesè pou bezwen soulajman ak administrasyon, se jan sa a:

<u>Pwogram pa Kategori</u>	<u>Montan Bidjè a</u>	<u>% Alokasyon Total</u>	<u>Objektif Nasyonal</u>	<u>Rezilta Estimasyon</u>
Lojman				
Reyabilitasyon ak Rekonstriksyon lojman pwopriyetè kay yo	\$ 35,000,000			
Reyabilitasyon Lojman Lwaye	\$ 13,000,000			
Asistans pou Lwaye (pou yon ti tan)	\$ 150,000			
Nouvo Konstriksyon Lojman Abodab	\$ 60,596,160			

Lojman ki plis anba	\$ 108,746,160	49.5%	LMI	TBD
Enfrastrikti ak Etablisman Piblik				
Reparasyon ak Amelyorasyon ki gen rapò ak Inondasyon epi Drenaj				
Pwojè Jesyon Dlo Tanpèt				
Restorasyon Enfrastrikti ki domaje yo				
Reyabilitasyon Enstalasyon Piblik yo				
Tout ti kontwòl Enfrastrikti/Etablisman Piblik yo	\$ 59,322,240	27%	LMI	TBD
diminye				
Aktivite pou ogmante rezistans katastwofik nan lavni ak diminye oswa elimine risk alontèm		13%	LMI	TBD
tout ti Kontwòl diminisyon	\$ 28,658,000			
Bay plis mwayen lajan	\$0	0%	Pa Aplikab	Pa Aplikab
Sèvis Piblik				
Sèvis ki reponn pou (alfabetizasyon finansye, rechèch lojman ak konsèy, asistans legal)	2,000,000			
Sèvis Sante/Sèvis Sante Mantal	2,500,000			
Fòmasyon Travay/Sèvis Plasman Travay	2,000,000			
Lòt sèvis ki gen rapò ak ekonomi	500,000			
Sèvis Piblik kontwole	\$ 7,000,000	3.2%	LMI	TBD
Administrasyon	\$10,985,600	5%	Pa Aplikab	Pa Aplikab
Planifikasyon	\$5,000,000	2.3%	Pa Aplikab	Pa Aplikab
TOTAL CDBG-DR	\$219,712,000	100%		

Tablo 62. Bidjè Pwogram CDBG-DR

4.3. Koneksyon ak Bezwen ki Poko Sastisfè

Jan avi Rejis Federal la mande sa pibliye nan dat 18 me 2023 (Docket No. FR–6393–N–01), responsab komin yo pral asiyen omwen 80 pousan nan fon yo pou adrese bezwen ki Poko Sastisfè yo nan zòn HUD idantifye ki "pi afekte ak detrès". Nan ka Komin Oranj, tout responsab yo, ki gen ladan yo trèz minisipalite, te deziyen kòm zòn ki pi afekte ak detrès. Atravè aplikasyon pwogram ke yo te pwopoze ak kondisyon pwogram yo te asosye yo, ki pral dekri pi lwen nan politik ak pwosedi ki aplikab pou chak pwogram, Komin Oranj pral asire ke pou pi piti 70 pousan nan tout fon pwogram yo pral benefisye moun LMI oswa fwaye yo.

Plan Aksyon CDBG-DR Komin Oranj la gen ladan yo evalyasyon bezwen ki Poko Sastisfè tankou: lojman, enfrastrikti, mwayen lajan, ak sèvis piblik, ansanm ak bezwen, soulajman epi tou kontwòl lajan ki disponib pou pi byen satisfè bezwen sa yo. Bezwen yo idantifye yo rezime anba a.

Bezwen Lojman: Analiz done FEMA yo, espesyalman reklamasyon pou asistans endividyèl, endike ke nou bezwen aktyèlman \$253,300,768 pou repare dega ki fèt nan kay yo, prensipalman kay ke mèt yo abite nan yo ki te sibi domaj nan Siklòn lan.

Pi presizeman, 9,911 kay te domaje, dapre reklamasyon FEMA yo. Majorite demann yo te rapòte nan kategori domaj ki pi ba (4,409 – tout kalite kay), ki te swivi ak domaj ki pat twò grav (2,864 – tout kalite kay), domaj ki te grav (901 –

kay) ak domaj mwen konsekan (803 – tout kalite kay). Enpak ki soti nan inondasyon ke Pwogram Nasyonal Asirans Inondasyon (NFIP) kouvri, rapòte 680 demann, ak yon enpak total pou plis pase \$48,000,000. Mete tout sa yo avèk reklamasyon FEMA yo, reprezante yon defisi total sou lojman nan Komin Oranj ki plis pase \$243M pou 10,591 kay, e yon total modifiye ki nan \$315.9M lè nou adisyone yon lòt 30% ki bezwen rebati pou yo ka pi rezistan. Kantite kay yo enkli kay inifamilyal, kondominyom, apatman, kay mobil, ak lòt kalite lojman. Yo te kalkile bezwen total lojman non-satisfè yo a \$253,300,768. Yo te soustrè lajan ki disponib pou retablisman, epi adisyone yon lòt 30% fon ki nesèsè pou sipòte karakteristik rezistans lojman yo, tankou rekonstri nan estanda ki pi wo pou minimize domaj kont evènman katastwòfik yo ki gen pou vini.

Anplis de sa, otorite lojman piblik yo te rapòte gen 50 kay ki te domaje ki poko repara (20 kay gen ti domaj, 30 kay – gen gwo domaj) ak yon kay ki te detwi (pa gen yon dola pou bezwen non-satisfè yo ki rapòte). Anplis de sa, sou 801 moun ki te patisipe nan sondaj sitwayen an, 36.48% te rapòte yo gen domaj nan kay yo, men se sèlman 1.89% ki te rapòte ke yo te aplike e ki resevwa tout èd yo te bezwen yo. Anplis de sa, 6.42% te rapòte yo te oblije deplase akòz siklòn nan, epi 5.53% te rapòte kay yo te toujou pa an sekirite. Pandan reyinyon kominotè nou te genyen avèk rezidan komin yo ansanm avèk entèvenan kominotè ki te patisipe nan konvèzasyon gwoup konsantre yo, yo te mete aksan sou bezwen pou pwogram reyabilitasyon lojman, bezwen lojman espesyal ak nouvo lojman abòdab.

Bezwen enfracstrikti: Analiz done FEMA sou reklamasyon asistans piblik, konbine avèk enfòmasyon ki gen rapò ak pwojè komin lan ki te soumèt kòm yon pati nan Pwogram Sibvansyon pou Diminye Risk (HMGP) ak divès bezwen reparasyon/devlopman kapasite enfracstrikti ke minisipalite lokal yo te rapòte, ki abouti ak yon total de \$160,700,743 pou divès pwojè enfracstrikti ak etablisman piblik. Chif sa a reprezante \$30,835,935 nan depans non federal nan pwojè èd piblik FEMA yo (ak 30% nan depans rezilyans ajoute), \$11,264,808 nan depans non-federal nan pwojè ki te soumèt pou fon HMGP a, ak \$18,600,000 nan pwojè ki gen rapò ak Siklòn lan ki te soumèt nan pwosesis konsiltasyon divès Depatman ak Divizyon komin lan ak jiridiksyon lokal yo. Majorite aranjman ki nesèsè yo gen rapò ak dlo tanpèt, drenaj, ak amelyorasyon kapasite etablisman yo ki deja egziste .

Anplis de sa, moun ki te patisipe nan sondaj sitwayen yo te mete aksan sou inondasyon kontinyèl ak enkyetid lari/drenaj kòm bezwen prensipal kominote yo (nan 54.7%) akòz Siklòn nan. Patisipan yo te deklare tou pi gwo priyorite depans yo se amelyore enfracstrikti sa ap diminye pwoblèm yo, 31% e 23% rezidan yo bay nòt ki pi wo a de (2) kategori sa yo.

Plis bezwen Ekonomik: Daprè enfòmasyon sou prè lajan pou biznis ke SBA rapòte ki gen rapò ak Siklòn lan, te gen 1,031 biznis ki voye aplikasyon ki soti nan Komin Oranj. Nan moun sa yo, 81 aplikan te apwouve pou prè lajan pou domaj oswa deranjman ekonomik, 74 aplikan te gen yon pèt pwopriyete verifye ki nan \$7,789,194, ak yon lòt 950 aplikan ki te swa "an pwosesis", ki te deside pou pa

kontinye ak aplikasyon an, oswa pwogram nan te ba yo refi pou prete lajan an. Pèt yo te konbine avèk pèt yo konnen dapre done komèsyal SBA yo ki estime yon enpak ekonomik inisyal total sou byen imobilye komèsyal ak kontni antrepriz ki nan \$15,831,167, oswa \$ 20,580,517 lè nou konte 30% depans rezilyans siplemantè pou rebati estrikti ki domaje yo. Apre yo fin soustrè pèman SBA fè bay biznis yo, gen yon total \$13,047,152 nan bezwen amelyore sitiyason ekonomik ki Poko Satisfè rès bezwen yo. Total sa a konte pou depans rezilyans.

Pandan pwosesis angajman kominote a, nou te resevwa kèk kòmantè ki gen rapò ak devlopman ekonomik e retablisman. Nan moun ki te patisipe nan sondaj la, 3.85% nan yo te rapòte ke yo konnen bon kou biznis ki te fèmen ak/oswa ki demenaje akòz Siklòn lan. Anplis de sa, 12% nan patisipan yo endike yon bezwen pou finanse aktivite ki ankouraje kreyasyon travay, devlopman biznis ak retablisman ekonomik.

Nou dwe remake ke dènyèman Komin Oranj te enplemanete inisyativ pou ede biznis yo avèk retablisman ekonomik. Pi presizeman, prèske 8,000 ti biznis nan Komin Oranj te resevwa yon total de \$80M nan sibvansyon pou ti biznis nan fon CARES la. Prèske 65% nan dola sa yo te al jwenn biznis ke se minorite ak fanm ki mèt yo. Anplis de sa, Komin nan te bay \$31.3M dola kòm èd a biznis yo nan fon ki disponib atravè Plan pou Sove Ameriken yo. Komin Oranje te itilize lajan sa a pou etabli pwogram RANFÒSE Ti Biznis yo pou bay sibvansyon a ti biznis lokal yo, biznis ki fèt lakay yo, ak travayè demandè yo. Lajan sa a ka itilize pou depans biznis, tankou salè, ipotèk, lwaye, sèvis piblik, pewòl, ak lòt depans. Yo pa gen

pou ranbouse lajan sa a epi lajan an te distribye sou yon baz "premye vini, se ap premye sèvi" pou moun ki kalifye yo. Finalman, Pwogram BANC Komin Oranj lan (Asistans pou Biznis ki nan Koridò Katye yo) bay ti biznis yo yon sibvansyon fasad pou ede yo refè zòn biznis yo pou amelyore yon seri koridò pou rann yo bèl et atreyan pou achtè yo ak pwopriyetè biznis yo.

Lòt bezwen: Bezwen siplemantè ki te rapòte pandan pwosesis angajman ak sansibilizasyon kominotè yo te gen rapò ak sèvis piblik (egzanp, konsèy sou lojman, fòmasyon pou travay ak plasman nan travay, sèvis mantal ak sante, elatriye), sèvis pou moun nan popilasyon an ki gen bezwen espesyal, enkli granmoun aje, moun ki gen andikap, ak endividyèl e fanmi ki sanzabri yo, ak bezwen ki gen rapò ak preparasyon anvan dezaz ak repons apre dezaz.

Daprè bezwen ki Poko Satisfè sa ki idantifye yo ak atribisyon fon CDBG-DR finanse bidjè e pwopoze nan Plan Daksyon an pou aplike estrateji ak aktivite ki adrese bezwen ki Poko Satisfè yo e rann posib pou asire retablisman pi lontan Komin Oranj nan zafè Siklòn.

<u>Kategori</u>	<u>Rès Bezwen ki Poko Satisfè yo</u>	<u>% bezwen ki Poko Satisfè yo</u>	<u>kontablize Pwogram nan</u>	<u>% Fon pou Pwogram yo</u>
Lojman (<i>reyabilitasyon & konstwi nouvo kay</i>)	\$253,300,768	59.31%	\$ 108,746,160	49.5%
Enfrastrikti ak Etablisman Piblik	\$160,700,743	37.63%	\$ 59,322,240	27%
diminye	\$0	Pa Aplikab	\$ 28,658,000	13%

Amelyorasyon Ekonomik	\$13,047,152	3.06%	\$0	0%
Sèvis Piblik (enkli aktivite retablisman ekonomik)	-	Pa Aplikab	\$ 7,000,000	3.2%
Administrasyon	-	Pa Aplikab	\$10,985,600	5%
Planifikasyon (etid)	-	Pa Aplikab	\$5,000,000	2.3%
TOTAL	\$427,048,663	100%	\$219,712,000	100%

Tablo 63. Rèz bezwen ki Poko Sastisfè yo ak Atribisyon Fon Pwopoze yo

Atribisyon fon ki pwopoze nan Plan Daksyon sa a enkli lojman, enfrastrikti, ak aktivite sèvis piblik, ansanm ak minimòm ki nesèsè ke yo mete apa pou aktivite aprezman ak fon pou planifikasyon ak administrasyon.

4.4. Pwovizyon pou Fon yo

Pou bay plis finansman CDBG-DR yo asiye nan Komin Oranj, ke pral gen yon angajman kontinyèl pou idantifye ak ogmante sous finansman federal, eta, ak lokal nan aplikasyon pwogram yo pwopoze yo. Itilize lajan ki disponib yo espesyalman enpòtans e plis efikasite nan efò rekiperasyon kontinyèl yo epi ogmante kapasite kominote nou an pou bese evènman katastwòf k'ap vini.

Anplis bezwen soulaje, yo pral itilize fon CDBG-DR yo pou adrese bezwen kritik ki Poko Sastisfè ki rete apre tout lòt sous yo te angaje e fin itilize, pou anpeche nenpòt benefis an plis yo. Efò patikilye pou ogmante lòt fon ak pwogram yo ki nan lis anba a.

Lojman: Komin Oranj te fè pwogram lojman ki enkli nan Plan Aksyon sa a pou kouvri finansman espas ki nesèsè pou sipòte efò rekiperasyon dezaz ki gen rapò ak Lojman. Pou Reyabilitasyon Lojman Pwopriyete ak Reyabilitasyon Lwaye,

premye lajan yo pral itilize nan asirans, FEMA, SBA, ak antite prive e san bi likratif. Pwogram reyabilitasyon lojman pou tou de pwopriyetè kay ak lojman lokasyon, kapab tou ogmante dola nan lòt pwogram federal ke responsab yo administre, pou enkli Sibvansyon Blòk Devlopman Kominotè (CDBG) ak Pwogram Patenarya Envestisman Kay (HOME). Fon leta yo disponib pou sipòte reyabilitasyon atravè Pwogram Patenarya Inisyativ Lojman Eta a (SHIP) ki administre pa responsab komin yo, epi voye finansman pou Katastwòf. Yo ka reyabilite lojman lwaye tou lè yo itilize fon Prè Ankourajman Apatman Eta a (SAIL). Anplis de sa, Fon Trust Lojman Abòdab lokal Komin Oranj la ka itilize pou aktivite reyabilitasyon, nouvo konstriksyon lojman abòdab, ak pwogram asistans lwaye aplike ak fon CDBG-DR. Finalman, komin nan gen plizyè sous lajan dedye a asistans lwaye pou moun ak fanmi ki kalifye yo.

Li ta dwe remake ke, si yo itilize lajan ki soti nan lòt pwogram federal, tankou CDBG ak kay, responsab komin yo pral oblije swiv kondisyon estanda règleman URA ak Seksyon 104(d) yo.

Enfrastrikti ak Etablisman Piblik: Komin Oranj pral ogmante finansman pou adrese bezwen enfrastrikti ak enstalasyon piblik ki Poko Satisfè nan lòt sous federal, tankou finansman CDBG ki pa dezans ki itilize regilyèman pou sipòte enfrastrikti ak pwojè amelyorasyon, Finansman Asistans Piblik FEMA ak fon HMGP.

Sèvis Piblik: Komin nan a regilyèman finanse yon varyete sèvis piblik, pou enkli sa yo idantifye pandan evalyasyon bezwen ki Poko Satisfè (alfabetizasyon finansye, konsèy lojman, sèvis sante mantal, fòmasyon ak plasman travay, elatriye). Sèvis sa yo souvan bay an patenarya ak ajans san bi likratif, òganizasyon kominotè, ak founisè ak devlopè lojman abòdab, ki gen ladan otorite lojman piblik yo. Pwovizyon sèvis sanzabri byen kowòdone ak Kontini Swen lokal la (ke yo rekonèt kòm Komisyon Santral Florid sou Sanzabri). Pwogram ak aktivite sèvis piblik CDBG-DR ka ogmante lajan ki soti nan CDBG ki pa dezans, Sibvansyon Solisyon Ijans (ESG), dola bato Eta Florid (konsèy lojman, sèvis sanzabri), ak Fon Trust Lojman Abòdab lokal (konsèy lojman, ki pa sifizan, elatriye)

4.5. Patnè Pwogram yo

Pandan aplikasyon Pwogram CDBG-DR la, Komin Oranj ka enskri patnè pwogram yo atravè akò fòmèl, tankou akò soubenefisyè, kontra vandè, memorandòm konpreyansyon, akò entèlokal, oswa patenarya enfòmèl. Si sa nesesè, Komin Oranj pral angaje yon pakèt patnè pwogram pou asire ke pwogram yo aksesib epi adapte yo yon fason ekitab pou satisfè bezwen rezidan ak katye ki afekte nan katastwòf yo, ansanm ak bezwen soulajman kominote a.

Yo pral evalye patnè yo idantifye yo pou asire yo gen ekspètiz adekwa ak kapasite finansye ak òganizasyonèl pou yo fè pwogram ak aktivite Pwogram CDBG-DR nan direktiv ak tan yo bay pou pwogram yo etabli pou konplete yo. Kondisyon pwogram ki konsistan avèk règleman federal ak kondisyon avi Rejis Federal la, pou enkli

pèfòmans finansye e pwogram ak pwosedi rapò, yo pral enkli nan akò fòmèl ak patnè pwogram yo.

4.6. Distribisyon Fon yo

Yo nan lòd yo fè enpak ki pi siyifikatif ak lajan yo limite ki disponib, Komin Oranj te chwazi administre mwens pwogram pandan y'ap konsantre sou lojman ak enfrastrikti sektè yo, ak kèk finansman dedye a adrese bezwen sèvis piblik nan kominote a. Yo te asiyen fon yo sou baz akò bezwen ki Poko Satisfè yo refilete nan evalyasyon bezwen ki Poko Satisfè yo. Pandan ke yo te idantifye bezwen ki rete ki Poko Satisfè nan seksyon ekonomik la, responsab yo te chwazi adrese bezwen sa yo atravè aktivite sèvis piblik yo.

Pou asire ke Komin Oranj, kòm yon kominote, pi byen ekipe pou fè fas ak evènman kalite katastwòf k'ap vini yo, resposab yo pral fè efò pou ini plizyè mezi pou soulaje nan tout aktivite rekonstriksyon ki fèt lè l sèvi avèk fon CDBG-DR. Efò sa yo pral kontribye nan yon tan ki long, sekirite ak estabilite pou rezidan Komin Oranj yo ak katye yo. Plus detay ki dekri enklizyon mezi soulajman nan chak pwogram ak aktivite ki finanse yo bay nan deskripsyon pwogram nan, ak detay adisyonèl yo dwe bay nan politik ak pwosedi ki aplikab pou chak pwogram. Enfòmasyon pwòp konsènan kritè kalifikasyon, faktè antre, limit maksimòm ak asistans, e itilizasyon prevwa fon CDBG-DR yo sitiye tou nan deskripsyon pwogram ki espesifye nan seksyon sa yo.

Anplis espesifik pwogram nan, tout aktivite CDBG-DR finanse yo dwe satisfè kondisyon minimòm pwogram nan. Sa vle di, chak aktivite dwe:

- Yon aktivite ki elijib pou CDBG;
- Satisfè yon Objektif Nasyonal nan pwogram CDBG a; epi
- Adrese yon enpak dirèk oswa endirèk gwo dezaz la nan yon zòn ki pa prezidan deklare (Siklòn lan).

Komin Oranj te resevwa yon seri alèjman CDBG-DR pou efò rekiperasyon Siklòn lan. Kontrèman ak aktivite rekiperasyon jeneral kote responsab yo dwe demontre yon "mare-tounen" pou Siklòn lan epi adrese yon bezwen rekiperasyon espesifik ki Poko Satisfè pou ki fon CDBG-DR yo te apropiye, aktivite ki finanse pa seri alèjman CDBG-DR la pa mande pou yon "mare-tounen" konsa nan yon enpak Siklòn lan. Olye de sa, chak aktivite sou baz soulajman dwe:

- Reponn definisyon aktivite soulajman yo;
- Adrese risk aktyèl ak sak gen pou vini yo jan yo idantifye yo nan plan alèjman Komin Oranj la;
- Yon aktivite ki elijib pou CDBG;
- Satisfè yon Objektif Nasyonal nan pwogram CDBG a; epi

HUD mande pou yo depanse 100% finansman CDBG-DR nan lespas sis (6) ane apre siyen akò sibvansyon an, ki pral bay Komin Oranj aksè a fon federal yo. Kòm sa yo, tout pwogram ak aktivite CDBG-DR yo dwe fèt yon fason ki asire ke tout aktivite sibvansyon yo fèmen epi odit/verifikasyon yo fini nan peryòd sis (6) ane a.

Komin Oranj pral aplike estanda jesyon, siveyans, ak siveyans pwogram ki nesèsè pou asire konfòmite ak kondisyon federal ak lokal yo.

4.7. Revni Pwogram nan

"Revni pwogram nan" defini kòm revni brit ki te pwodwi nan itilizasyon fon CDBG-DR yo, eksepte jan sa prevwa nan III.E.1.b. avi Rejis Federal la, epi li resevwa pa yon eta, gouvènman lokal, tribi endyen k'ap resevwa lajan nan men yon benefisyè, oswa soubenefisyè yo. Lè revni yo pwodwi pa yon aktivite ki sèlman pou yon ti tan ede ak fon CDBG-DR, revni an dwe kalkile pou reflekte pousantaj lajan CDBG-DR yo itilize.

Revni pwogram enkli, men sanzoubliye:

- Resevwa nan dispozisyon lavant oswa kontra-lwaye alontèm nan pwopriyete ki achte oswa ki amelyore avèk fon CDBG-DR la.
- Resevwa nan dispozisyon ekipman ki achte avèk fon CDBG-DR la.
- Revni avan taks ki soti nan itilizasyon oswa lwaye pwopriyete oswa pwopriyete pèsonèl ke yon gouvènman lokal oswa sou-benefisyè a achte avèk fon CDBG-DR la, mwens depans ensidantèl pou jenere revni an.
- Revni avan taks ki soti nan itilizasyon oswa lwaye pwopriyete yon gouvènman lokal oswa sou-benefisyè a posede ke yo te itilize fon CDBG-DR la pou konstwi oswa amelyore, mwens depans ensidantèl pou jenere revni an.
- Peman pou prensipal ak enterè prè ki fèt pou itilizasyon fon CDBG-DR la.
- Benefis nan lavant prè ki fèt ak fon CDBG-DR.

- Benefis nan lavant obligasyon ki garanti nan prè ki fèt ak fon CDBG–DR la.
- Enterè ki touche sou revni pwogram nan annatant dispozisyon revni an, enkli enterè ki touche sou lajan ki retni nan yon kont renouvab.
- Fon yo kolekte atravè evalyasyon espesyal ki fèt sou pwopriyete ki pa rezidansyèl ak pwopriyete ke fwaye ki pa LMI yo posede ak okipe, kote evalyasyon espesyal yo itilize pou rekipere tout oswa yon pati nan CDBG–DR ki se pòsyon amelyorasyon piblik la.
- Revni avan taks yo peye yon gouvènman lokal, oswa yon sou-benefisyè, nan enterè pwopriyete a nan yon antite pou pwofi kote ke revni an se pwovizyon pou asistans CDBG–DR.

Kèk nan aktivite ki planifye dapre Plan Aksyon CDBG-DR Komin Oranj la ka jenere revni pwogram nan. Benefisyè yo oblije trete revni ki soti nan aplikasyon aktivite CDBG-DR yo kòm fon CDBG-DR adisyonèl. Menm jan ak lòt sibvansyon federal, revni pwogram nan dwe preleve e itilize pou aktivite sibvansyon yo anvan yo retire fon siplemantè yo. Se poutèt sa, lajan ki pwodwi kòm revni pwogram lan pral anrejistre ak sipèvize nan sistèm kontablite entèn Komin lan ak sou sistèm DRGR la. Tout revni pwogram nan pral sijè a kondisyon avi Rejis Federal ki aplikab yo ak prensip kontablite yo. Sou-benefisyè yo pral oblije rapòte tou revni pwogram nan kòm yon pati nan rapò chak mwa oswa chak trimès yo epi yo dwe sijè a lòt kondisyon ki espesifye nan akò sou-benefisyè a ak Komin Oranj. Lè yo fin konplete Pwogram CDBG-DR la, tout lajan pwogram nan ki rete pral transfere bay Pwogram CDBG Komin Oranj lan oswa retounen nan HUD. Revni pwogram Komin Oranj resevwa, oswa revni sou-benefisyè yo resevwa ak kenbe apre yo fin fèmen

pwogram sibvansyon an, pral transfere nan atribisyon anyèl CDBG Komin oswa retounen yo nan HUD.

4.8. Revann oswa Rekipere

Nan kèk sikonstans, yon aplikan oswa yon sou-benefisyè ka oblije ranbouse tout, oswa yon pòsyon nan fon CDBG-DR yo te resevwa yo. Komin Oranj pral devlope règleman ak pwosedi espesifik pou adrese kondisyon pou revann ak rekipere aktivite yo pral aplike nan kad Pwogram CDBG-DR la. Anba la a gen kèk egzanp sou rezon kote yo ka aplike kondisyon pou revann oswa rekiperasyon yo:

1. Yon aplikan oswa yon sou-benefisyè ki te founi enfòmasyon ki fo oswa twonpez nan aplikasyon pou fon yo.
2. Yon aplikan oswa sou-benefisyè pat pèmi oswa bay konsantman pou konplete pwojè a.
3. Yon aplikan oswa sou-benefisyè ki pat bay sous revni oswa finansman yo te resevwa ki ta ka lakòz li jwenn benefis yo an doub, depase limit revni yo, oswa lòt rezon pou diskalifikasyon ki ka chanje rezilta aplikasyon an, oswa yo te founi enfòmasyon apre yo fin kalkile sibvansyon an.
4. Yon aplikan oswa yon sou-benefisyè ki volontèman oswa envolontèman abandone pwopriyete a pandan peryòd revann ak rekiperasyon ki te etabli a.
5. Lòt rezon ki etabli nan tèm akò kontra a ki te etabli ak aplikan an oswa sou-benefisyè a.

Anplis de sa, tout finansman doub ke mèt yon pwopriyete te jwenn dwe remèt bay Komin Oranj oswa sou-benefisyè li yo oswa vandè enplimantasyon li yo, kèlkeswa lè mèt pwopriyete a te resevwa asistans sa a. Si mèt pwopriyete yo resevwa fon adisyonèl pou menm objektif(yo) pou yon fon CDBG-DR ke yo atribye a yo, menm apre yo fin egzekite atribisyon CDBG-DR la oswa konstriksyon an fini, mèt pwopriyete a oswa sou-benefisyè a oblije rapòte fon adisyonèl la bay Komin Oranj. Komin nan oblije evalye pou wè si asistans lan se yon doub atribisyon CDBG-DR. Lè Komin Oranj fin resevwa yon rapò ke gen benefis adisyonèl ki te resevwa, Komin lan pral rekalkile atribisyon aplikan an epi bay enstriksyon sou si wi ou non atribisyon an pral redwi akòz kantite lajan sa a, oswa si aplikan an dwe remèt kantite lajan sa yo nan pwogram lan kòm ranbousman (yo pral konsidere kòm revni pwogram lan). Responsablite pou rapòte benefis adisyonèl ak enstriman ki gen rapò yo pral espesifye nan règleman ak pwosedi ki aplikab yo.

Restriksyon sou abòdabilite yo ka deklanche tou rekiperasyon fon yo lè pwopriyete yo chanje mèt, chanje itilizasyon oswa objektif, oswa yo nan menm kalite ki manke konfòmite. Restriksyon sou abòdab yo pral aplike avèk restriksyon sou ak-de-vant, obligasyon legal, ak enstriman similè.

4.9. Detay sou Pwogram nan

Komin Oranj pral bay priyorite a aktivite pwogram yo dapre jan CDBG-DR adrese bezwen rekiperasyon ki rete nan Siklòn lan ki idantifye nan analiz bezwen ki Poko Satisfè yo. Priyorite sa yo pral enkli reyabilitasyon lojman pwopriyete kay, nouvo konstriksyon lojman, asistans pou lwaye, pwojè enfrastrikti, enstalasyon piblik, ak

sèvis piblik ki gen rapò ak rekiperasyon ekonomik, otosifzans, sante, ak bezwen fòmasyon pou travay. Aktivite sa yo dwe aliyen ak objektif nasyonal HUD yo, konfòme yo ak konsèy regilasyon tankou rezonabilite pri ak estanda benefis piblik yo (24 CFR 570.209 (b))), e prensipalman benefisye popilasyon ki kalifye ki gen revni ki ba-modere yo (LMI). Règleman CDBG-DR yo egzije ke Komin lan satisfè oswa depase limit 70 pousan kap benefisye moun LMI yo. Se poutèt sa, tout aktivite pwogram yo pral priyorize fwaye ki gen revni ki pa depase 80 pousan Revni Medyàn Zòn nan (AMI), jan HUD pibliye chak ane a. Anplis de sa, Komin lan pral etabli baz bidjè pou administrasyon, planifikasyon (rechèch ak etid) ak aktivite alèjman ki pèmi nan Pwogram CDBG-DR la.

Komin Oranj pral jere ak sipèvize tout aktivite pwogram ki nan kad Pwogram CDBG-DR la avèk asistans vandè yo, kontraktè ki kalifye, patisipan jiridiksyon yo, ak/oswa òganizasyon a-bi- non likratif ak patnè kominotè yo. Aplikan yo pa pral chwazi pwòp kontraktè yo; tout depans yo pral peye dirèkteman bay founisè sèvis yo. Chak nan pwogram pwopoze yo pral gen règleman ak pwosedi ki pral asire bon aplikasyon ak konfòmite ak tout règleman ki aplikab yo. Tout aplikan ak sou-benefisyè pwogram yo pral oblije antre nan yon akò fòmèl kote ke se Komin lan ki etabli tèm ak kondisyon ki nan chak pwogram yo. Pou pwoteje investisman ki fèt nan itilizasyon fon CDBG-DR la, Komin Oranj pral oblije restriksyon ak-de-vant, restriksyon angajman, oswa yon enstriman similè (jan sa aplikab) sou pwopriyete ki finanse anba pwogram sa yo; longè restriksyon sa yo ap detèmine dapre kantite investisman an epi yap diminye chak ane.

4.9.1. Pwogram Lojman (yo)

Pwogram Lojman	Montan Bidjè a	% Alokasyon Total
Reyabilitasyon ak Rekonstriksyon Kay pou pwopriyetè kay inifamilyal	\$ 35,000,000	
Reyabilitasyon Lojman Lwaye	\$ 13,000,000	
Asistans pou Lwaye (<i>Tanporè</i>)	\$ 150,000	
Konstriksyon Nouvo Lojman Abòdab	\$ 60,596,160	
Bidjè Total Pwogram Lojman yo	\$ 108,746,160	49.5%

Tablo 64. Bidjè pou Pwogram Lojman yo

Pi gwo pòsyon fon an, \$ 108,746,160, oswa 49.5% nan alokasyon total fon CDBG-DR yo, te bidjete pou pwogram lojman, ki enkli Reyabilitasyon ak Rekonstriksyon Lojman Pwopriyetè Inifamilyal, Reyabilitasyon Lojman Lwaye, Asistans pou Lwaye, ak Nouvo Konstriksyon ak Devlopman Lojman Abòdab.

Komin Oranj pwopoze estrateji lojman sa yo, dapre objektif prensipal Plan Aksyon an, kondisyon federal ki aplikab yo, done yo jwenn nan ajans federal, eta, ak lokal yo, ak ide yo te resevwa pandan pwosesis angajman ak kontak kominotè a.

4.9.1.1. *Pwogram pou Reyabilitasyon ak Rekonstriksyon Pwopriyetè Kay* **Deskripsyon Pwogram nan**

Siklòn lan te lakòz domaj nan anpil inite rezidansyèl nan Komin Oranj. Pwogram nan pral reyabilite kay ki domaje nan Siklòn lan ki toujou bezwen reparasyon. Pwogram nan ka enkli mete kay yo an konfòmite a kòd, elevasyon estrikti, ak/oswa enkòpore mezi alèjman pou pwoteje kay la kont enpak tanpèt nan lavni. Fon CDBG-DR yo pral itilize pou ede fwaye ki kalifye dapre revni yo ki ka demontre yo gen difikilte lè lòt resous yo pa posib oswa disponib ankò. Pami lòt kondisyon, patisipan ki kalifye yo dwe posede oswa montre enterè pou posede kay la nan moman katastwòf la, ak nan moman aplikasyon pou pwogram nan. Estrikti a dwe rezidans prensipal aplikan an nan moman dezast la.

Plan Asistans Rezidansyèl kont Demenajman (RARAP) Komin lan pral presize nivo asistans pou moun ki oblije demenaje yo. Asistans pou pwopriyetè kay ki

oblige demenaje akòz reyabilitasyon kay yo, ki pa tap kalifye pou asistans demenajman URA, dwe espesifye nan yon Règleman Demenajman Opsyonèl ke Komin Oranj pral devlope e adopte anvan kòmansman aplikasyon pwogram nan oswa kòm yon pati nan règleman ak pwosedi pwogram nan.

Anplwaye Komin Oranj yo pral devlope pwosesis aplikasyon an ak kritè ke aplikan yo dwe satisfè pou kalifye pou benefis nan kad pwogram sa a. Asistans reyabilitasyon maksimòm admisib la pral \$ 200,000.

Rekonstriksyon oswa ranplasman yon kay enplike ranplase yon estrikti nan yon fason ki sanble anpil ak sak te la deja a sou menm plas la, lè sa posib. Kantite chanm nan pwopriyete a pa ta dwe ogmante. Rekonstriksyon yon pwopriyete akseptab se lè pri pou reyabilite kay la ak meye li nan estanda abitab an akò ak kòd bilding ki aplikab yo depase 50% valè kay la anvan katastwòf la. Rekonstriksyon yon kay pa ka depase pri total \$ 300,000.

Komin Oranj ka ogmate kantite maksimòm sibvansyon an oswa montan benefis la pou founi aranjman rezonab pou bezwen aksesibilite.

Pou kay manifaktire, modilè oswa mobil, depans pou reparasyon yo souvan depase valè pwopriyete a epi li ka pa posib oswa depans lan ka pa rezonab. Sou yon baz ka-pa-ka, yo pral evalye kay manifaktire, modilè oswa mobil pou detèmine si reyabilitasyon pap koute plis. Ranplase inite a ka yon opsyon, san enkli kondisyon adisyonèl règleman lokal ke pak kay mobil yo, asosyasyon pwopriyete kay yo, oswa pwoblèm aksesibilite enpoze. Menm jan ak lòt reparasyon kay lè

pwopriyete kay la okipe l, dwe gen dokiman ki lye ak Siklòn lan. Kay la dwe rezidans prensipal pwopriyetè a, aplikan an dwe satisfè kalifikasyon revni LMI, epi ranplasman kay la pa dwe depase \$ 200,000.

Aplikan kap antreprann oswa konplete nenpòt reparasyon domaj apre yo fin aplike pou asistans nan Komin Oranj pap elijib nan kad Pwogram Reyabilitasyon ak Rekonstriksyon Lojman Pwopriyetè Kay la. Tout pwojè reyabilitasyon lojman yo sijè a yon evalyasyon rezonabilite pri, evalyasyon anviwònman, ak difikilte aplikan an ak doub evalyasyon benefis, pami lòt konsiderasyon.

Rezilyans Alontèm:

Aktivite reyabilitasyon ak rekonstriksyon lojman pwopriyetè kay yo dwe enkòpore mezi pou diminye danje, enkli estanda bilding ekolojik, nan konsepsyon ak rekonstriksyon kay yo. Nou ankouraje itilizasyon materyèl konstriksyon ki pi rezistan. Mezi reyabilitasyon ak rekonstriksyon yo ta dwe vize pou diminye enpak dezaz nan lavni epi ogmante dirabilite alontèm ak abòdab lojman yo.

Pwogram ki Lye Bezwen ki Poko Satisfè yo ak Katastwòf la:

Tout pwojè reyabilitasyon oswa rekonstriksyon lojman pwopriyetè kay yo dwe demontre yon lyen ak Siklòn lan. Daprè evalyasyon bezwen lojman ki Poko Satisfè ak fidbak nou te resevwa nan kominote a, FEMA ak reklamasyon asirans prive souvan kouvri sèlman yon pòsyon nan domaj yo, ki kite anpil pwopriyetè kay ki afekte nan Siklòn lan ak kay ki pa an sekirite. Aplikan yo nan pwogram

reyabilitasyon ak rekonstriksyon pwopriyetè kay la dwe bay prèv yon lyen ak Siklòn lan.

Objektif Nasyonal Pwogram nan:

Tout aktivite reyabilitasyon oswa rekonstriksyon lojman ki elijib yo pral oblije satisfè yon objektif nasyonal dapre CDBG an akò ak direktiv HUD nan 24 CFR 570.208. Pwogram nan pral priorize fwaye LMI yo jiska 80 pousan Revni Medyàn Zòn nan (AMI).

Bidjè Total:

Estimasyon bidjè pou Pwogram Reyabilitasyon ak Rekonstriksyon Lojman Pwopriyetè Kay se \$ 35,000,000.

Antite oswa Aplikan ki Kalifye:

Komin Oranj pral anboche atravè yon pwosesis konpetitif yon antite konsiltasyon ki gen eksperyans nan administre pwogram rekiperasyon dezaz, enkli sèvis reyabilitasyon lojman. Aplikan ki kalifye pou pwogram reyabilitasyon ak rekonstriksyon lojman pwopriyetè kay yo se pwopriyetè kay LMI ki abite nan Komin Oranj ak minisipalite li yo. Pwogram nan pral bay popilasyon LMI priorite jiska 80 pousan Revni Medyàn Zòn nan (AMI); sepandan, sou yon baz ka-pa-ka eksepsyon pou adrese bezwen ki Poko Satisfè ka rive pou pèmèt aplikan jiska 120 pousan AMI pou aplike.

Epitou Inite lojman an dwe yon pwopriyete CDBG-DR ki kalifye pou resevwa sèvis. Pou kalifye pou pwogram reyabilitasyon lojman pwopriyete kay CDBG-DR la, estrikti a dwe satisfè definisyon yon inite lojman epi li dwe gen bezwen ki rete pou reparasyon pou domaj Siklòn lan te koze, ke asirans sibvansyon oswa lòt resous oswa sous asistanspa te konpanse. Pou kalifye pou sèvis rekonstriksyon, kay ki domaje a dwe nan yon kondisyon ki depase kad ak limit pwogram pou reyabilitasyon yon inifamilyal, epi kantite ak kalite asistans yo pral detèmine swivan kondisyon pwopriyete a ak rezilta enspeksyon kay ki kalifye ke pwogram lan apwouve.

Apèsi sou Seleksyon Pwojè a:

Komin Oranj pral devlope direktiv ak pwosedi adisyonèl pou chwazi yon antite konsiltasyon pou enplimante pwogram nan. AnplwayeKomin Oranj yo pral devlope kritè limit ke pwojè yo dwe satisfè pou konsiderasyon finansman nan kad pwogram nan.

Dat Estimasyon Kòmansman ak Fen Pwogram nan:

Dat Kòmansman: Komin lan espere kòmanse pwogram lan nan yon delè rezonab apati ekzekisyon akò sibvansyon an pou pèmèt li tabli règleman ak pwosedi pwogram nan epi prepare pwosesis aplikasyon konpetitif pou chwazi antite konsiltasyon an pou enplimante pwogram CDBG-DR la. Estimasyon an se katrevendis jou apre ekzekisyon akò sibvansyon an.

Dat Fen: Komin Oranj espere konplete tout aktivite pwogram nan nan delè ki dekri nan Avi Rejis Federal la.

4.9.1.2. *Reyabilitasyon Lojman Lwaye*

Deskripsyon Pwogram

Kantite inite lojman pou lwaye miltifamilyal ke Siklòn lan te detwi konsiderableman ba konparatifman a inite rezidansyèl yo. Sepandan, domaj nan apatman lojman abòdab ki deja egziste ke ajans lojman a-bi- non likratif posede ak ajans lojman piblik yo ka gen yon efè negatif alontèm sou efò Komin Oranj pou prezève lojman abòdab nan kominote nou an, paske pri konstrikasyon nouvo lojman lokasyon yo souvan pi wo pase pri reyabilitasyon. Opinyon kie nou te resevwa nan men patnè kominotè yo, enkli founisè lojman abòdab ak otorite lojman piblik yo, endike yon bezwen enpòtan pou remedye limon ak lòt pwoblèm dlo te koze pandan Siklòn lan, ansanm ak yon nesesite pou mitigasyon bezwen katastwòfik adisyonèl.

Pwogram Reyabilitasyon Lojman Lwaye ke CDBG-DR finanse a pral repare oswa ranplase inite lwaye abòdab ki domaje kap sèvi fwaye ki pa gen gwo mwayen yo. Antite ki kalifye yo dwe soumèt yon pwopozisyon konplè pandan peryòd Demann Aplikasyon yo (RFA) etabli a. Restriksyon sou abòdabilite pral aplikab avèk restriksyon sou aksyon lavant, akò ak/oswa enstriman similè. Asistans maksimòm reyabilitasyon lwaye pou repare inite lojman lwaye ki domaje se \$ 100,000 pou chak inite. Asistans maksimòm pou ranplase inite lwaye abòdab ki domaje yo se \$ 200,000 pou chak inite lè reparasyon inite ki domaje a depase kad ak limit pwogram reyabilitasyon lwaye a.

Komin Oranj ka ogmate kantite maksimòm sibvansyon an oswa montan benefis la pou founi aranjman rezonab pou bezwen aksesibilite.

Nou ta dwe remake ke, si yo itilize lajan ki soti nan lòt pwogram federal, tankou CDBG ak HOME, pou antreprann aktivite reyabilitasyon lojman lwaye lè yo itilize fon CDBG-DR, Komin lan pral oblije swiv kondisyon estanda règleman URA ak Atik 104(d).

Rezilyans Alontèm:

Aktivite reyabilitasyon lojman lwaye yo dwe enkòpore mezi mitigasyon danje ak itilizasyon materyèl konstriksyon ki pi rezistan pou diminye enpak katastwòfik alavni yo epi ogmante abòdabilite lojman alontèm. Restriksyon sou abòdabilite alontèm pral aplike epi aplike atravè akò restriksyon sou itilizasyon tè, restriksyon sou ak-de vant, oswa enstriman similè.

Pwogram ki Lye a Bezwen ki Poko Satisfè nan Katastwòf la:

Tout pwojè oswa aktivite yo dwe demontre yon lyen ak Siklòn lan oswa satisfè definisyon mitigasyon an. Pwojè yo dwe satisfè tou yon bezwen yo idantifye nan Plan Aksyon CDBG-DR la.

Objektif Nasyonal Pwogram nan:

Tout aktivite reyabilitasyon oswa rekonstriksyon lojman ki elijib yo pral oblije satisfè yon objektif nasyonal dapre CDBG an akò ak direktiv HUD nan 24 CFR 570.208.

Komin Oranj pral konsidere sèlman pwojè ki benefisye moun ki gen revni ki ba- modere yo (LMI) oswa zòn LMI yo.

Bidjè Total:

Total bidjè estime pou aktivite reyabilitasyon lojman lwaye se \$ 13,000,000.

Antite oswa Aplikan ki Kalifye:

Antite ki kalifye yo enkli òganizasyon prive ak a-bi-non likratif, ak otorite lojman piblik ki ofri lojman abòdab a moun LMI yo.

Apèsi sou Seleksyon Pwojè a:

Yap bay finansman pou pwojè reyabilitasyon lojman lwaye pou aplikan ki kalifye pou pwojè elijib ki baze sou yon pwosesis seleksyon konpetitif. Komin Oranj pral mande pou soumèt pwopozisyon pwojè yo an repons a Demann Konpetitif pou Pwopozisyon (RFPs) ak Demann pou Aplikasyon (RFAs) pou òganizasyon pou pwofi ak a-bi- non likratif yo, respektivman. Komin Oranj pral devlope direktiv, règleman ak pwosedi ki aplikab pou pwojè sa yo. Tout pwojè lojman yo pral oblije satisfè kondisyon abòdabilite, ki pral aplike atravè akò restriksyon sou itilizasyon tè, restriksyon sou ak-de vant, oswa enstriman similè. Seleksyon pwojè a dwe respekte tou estanda akizisyon ki endike nan 2 CFR Pati 200, direktiv HUD pou detèmine pri rezonab, epi swiv tout règleman Komin lan ki gen rapò ak apwovizyonman.

Dat Estimasyon Kòmansman ak Fen Pwogram nan:

Dat Kòmansman: Komin lan espere kòmanse pwogram nan nan yon delè rezonab apati dat ekzekisyon akò sibvansyon an pou pèmèt li tabli pwogram nan, prepare règleman ak pwosedi, epi finalize pwosesis aplikasyon konpetitif la. Estimasyon an se katrevendis jou apre egzekisyon akò sibvansyon an.

Dat Fen: Plizyè pwojè reyabilitasyon lojman lwaye ap gen diferan dat pou l fini. Komin lan espere konplete tout aktivite pwogram lan nan delè ki dekri nan Rejis Federal pou CDBG-DR.

4.9.1.3. Pwogram Asistans Lwaye

Deskripsyon Pwogram nan

Pwogram CDBG-DR Komin Oranj lan pa pral peye pou demenajman tanporè pou pwopriyetè kay ki bezwen kite pwopriyete yo pandan reparasyon oswa rekonstriksyon, paske sa yo se pwogram volontè. Sepandan, asistans lwaye tanporè ka kritik pou fwaye ki gen revni ki ba anpil yo (fwaye ki nan oswa anba 50% AMI) ak fwaye ki similèman vilnerab yo, tankou fwaye moun ki gen andikap ak fwaye granmoun aje yo, ki ka riske estabilite lojman pandan pwosesis reyabilitasyon an. Pwogram nan ka ede kliyan kap resevwa sèvis reyabilitasyon pwopriyetè kay oswa sèvis reyabilitasyon lojman lwaye ak asistans lwaye tanporè pou asire estabilite lojman pandan yap repare, ranplase, oswa rekonstwi kay yo. Pwogram sa a ka ede sèlman lè lòt resous, tankou FEMA oswa peman asirans, pa disponib ankò. Anplwaye CDBG-DR yo pral evalye bezwen pou bay sèvis yo nan kad pwogram sa a sou yon baz ka-pa-ka.

Plan Asistans Rezidansyèl kont Demenajman Komin lan (RARAP), ansanm ak yon Règleman Demenajman Opsyonèl, pral presize nivo asistans pou moun ki oblije demenaje yo, enkli pwopriyetè kay ak lokatè yo. Yo pral mete plis detay tou nan règleman ak pwosedir pwogram nan. Yon fwa enplimantasyon pwogram ak aktivite asiste CDBG-DR yo kòmanse, Komin Oranj ka amande Plan Aksyon CDBG-DR la pou ogmante kantite lajan yo bay Pwogram Asistans Lwaye a, si sa nesesè.

Rezilyans Alontèm:

Pwogram asistans lwaye a se yon pwogram tanporè ki pral sèvi kòm yon pon pou estabilite lojman pèmanan pou moun ki kalifye ki ka riske estabilite lojman pandan pwosesis reyabilitasyon an.

Pwogram ki Lye Bezwen ki Poko Satisfè yo ak Katastwòf la:

Tout aktivite yo dwe demontre yon lyen ak Siklòn lan, enli bezwen pou resevwa asistans lwaye tanporè akòz konsekans dirèk oswa endirèk Siklòn lan.

Objektif Nasyonal Pwogram nan:

Tout aktivite reyabilitasyon oswa rekonstriksyon lojman ki elijib yo pral oblije satisfè yon objektif nasyonal dapre CDBG an akò ak direktiv HUD nan 24 CFR 570.208. Komin Oranj pral bay priyorite a moun ki gen revni ki ba anpil yo (LMI) pou resevwa asistans lwaye tanporè.

Bidjè Total:

Bidjè estime pou asistans lwaye tanporè se \$ 150,000.

Antite oswa Aplikan ki Kalifye:

Aplikan ki kalifye yo se fwaye ki gen revni ki ba (fwaye ki nan oswa anba 80 pousan AMI) ak priyorite pou revni ki ba anpil (jiska 50 pousan AMI). Pwogram lan pral vize fwaye ki vilnerab yo, tankou moun ki gen andikap ak fwaye granmoun aje yo, ki ka riske estabilite lojman pandan pwosesis pou resevwa sèvis reyabilitasyon lojman, enklireyabilitasyon lwaye. Yo pral peye asistans lan dirèkteman bay pwopriyetè kay la oswa Konpayi Jesyon rezidans tanporè a. Asistans la pa dwe depase sis mwa oswa \$ 15,000 pou chak aplikan.

Apèsi sou Seleksyon Pwojè a:

Anplwaye Komin Oranj yo pral devlope kritè limit ke aplikasyon yo dwe satisfè pou konsiderasyon finansman nan kad pwogram asistans pou lwaye tanporè, enkli detèmine rezonabilite lwaye.

Dat Estimasyon Kòmansman ak Fen Pwogram nan:

Dat Kòmansman: Komin lan espere kòmanse pwogram lan nan yon delè rezonab apati dat ekzekisyon akò sibvansyon an pou pèmèt li tabli pwogram nan, prepare règleman ak pwosedi, epi finalize pwosesis aplikasyon konpetitif la. Estimasyon an se katrevendis jou apre egzekisyon akò sibvansyon an.

Dat Fen: Aktivite asistans lwaye anba pwogram sa a ap gen diferan dat pou l fini men asistans pou moun nan pa dwe depase sis mwa apati de lè premye peman

asistans lwaye a distribiye sou non moun nan. Dat Fen: Komin Oranj espere konplete tout aktivite pwogram lan nan delè ki dekri nan Avi Rejis Federal la.

4.9.1.4. *Nouvo Konstriksyon Lojman Abodab*

Deskripsyon Pwogram nan

Siklòn lan te gen yon gwo enpak sou estòk lojman ki egziste deja nan Komin Oranj. Sa te parèt klè nan analiz nou te fè sou bezwen nou yo ki pat satisfè yo, pwiske lojman se te pi gwo bezwen nou te genyen. Komin Oranje te deja nan yon mache lojman trè sere ak pousantaj disponibilite ki ba anpil ak envantè ki ba nan kay pou vann. Siklòn lan te agrave kriz lojman ki deja egziste nou an, patikilyèman paske li gen rapò ak lojman abòdab, enkli lojman pou moun ki gen bezwen espesyal, tankou granmoun aje, moun ki gen andikap ak moun ki sanzabri.

Nouvo Pwogram Konstriksyon Lojman Abodab nan kad CDBG-DR la pral enkli aktivite sa yo:

- Konstriksyon kay pou moun achte ak kay pou lwe ki abòdab ki vize segman mendèv ke Siklòn lan te afekte yo.
- Lojman pou popilasyon vilnerab tankou granmoun aje, sanzabri, ak moun ki nan risk pou yo sanzabri.
- Ekspansyon lojman pou popilasyon ki gen bezwen espesyal, enkli lojman sipò pèmanan.
- Prezèvasyon Lojman Abodab

Nou ta dwe remake ke, si yo itilize lajan ki soti nan lòt pwogram federal, tankou CDBG ak HOME, pou antreprann aktivite reyabilitasyon lojman lwaye lè yo itilize fon CDBG-DR, Komin lan pral oblije swiv kondisyon estanda règleman URA ak Atik 104(d). Anplis de sa, si yo achte tè pou nouvo aktivite konstriksyon yo, Komin lan ak sou-benefis li yo (jan sa aplikab) dwe dokimante epi konfòme yo ak egzijans akizisyon URA ki aplikab yo (49 CFR 24.101 oswa 49 CFR 24.102). Nap ofri plis detay sou règleman ak pwosedi pou pwogram nan.

Rezilyans Alontèm:

Nouvo devlopman lojman ak aktivite prezèvasyon yo dwe enkòpore mezi mitigasyon danje ak estanda bilding ekolojik nan konsepsyon ak konstriksyon. Nou ankouraje itilizasyon materyèl konstriksyon ki pi rezistan. Tout mezi rezilyans nou yo vize pou diminye enpak katastwòfik alavni yo epi ogmante abòdabilite lojman alontèm.

Pwogram ki Lye Bezwen ki Poko Satisfè yo ak Katastwòf la:

Tout pwojè oswa aktivite yo dwe demontre yon lyen ak Siklòn lan oswa satisfè definisyon mitigasyon an. Konstriksyon nouvo lojman abòdab, espesyalman pou popilasyon vilnerab yo, adrese bezwen lojman nou idantifye nan Plan Aksyon an ak rezilta dirèk ak endirèk Siklòn lan.

Objektif Nasyonal Pwogram nan:

Tout pwojè ak aktivite elijib yo dwe benefisye moun ki gen revni modere, an akò ak direktiv HUD nan 24 CFR 570.208 ak egzijans lojman LMI.

Bidjè Total:

Bidjè estime pou nouvo konstriksyon lojman abòdab se \$ 60,596,160.

Antite oswa Aplikan ki Kalifye:

Antite oswa aplikan ki kalifye yo pral enkli òganizasyon pou profi ak òganizasyon sa-bi- non likratif, enkli otorite lojman piblik yo.

Apèsi sou Seleksyon Pwojè a:

Yap bay finansman pou nouvo konstriksyon ak devlopman lojman abòdab pou aplikan ki kalifye pou pwojè ki kalifye ki baze sou yon pwosesis seleksyon konpetitif. Komin Oranj pral mande pou soumèt pwopozisyon pwojè yo an repons a Demann Konpetitif pou Pwopozisyon (RFPs) ak Demann pou Aplikasyon (RFAs) pou òganizasyon pou pwofi ak a-bi- non likratif yo, respektivman. Komin Oranj pral devlope direktiv, règleman ak pwosedi ki aplikab pou pwojè sa yo. Tout pwojè lojman yo pral oblije satisfè kondisyon abòdabilite, ki pral aplike atravè akò restriksyon sou itilizasyon tè, restriksyon sou ak-de vant, oswa enstriman similè. Seleksyon pwojè a dwe respekte tou estanda akizisyon ki endike nan 2 CFR Pati 200, direktiv HUD pou detèmine pri rezonab, epi swiv tout règleman Komin lan ki gen rapò ak apwovizyonman.

Dat Estimasyon Kòmansman ak Fen Pwogram nan:

Dat Kòmansman: Komin Oranj espere kòmanse pwogram lan nan yon delè rezonab apati dat ekzekisyon sibvansyon an. Komin Oranj prevwa kòmanse pwogramasyon an nan 90 jou apre egzekisyon akò sibvansyon an.

Dat Fen: Komin Oranj espere konplete tout pwojè a nan delè ki dekri nan Rejis Federal pou CDBG-DR.

4.9.2. Pwogram Racha

Yo itilize pwogram racha yo pou jwenn pwopriyete nan zòn ki gen tandans pou inondasyon ki te domaje a koz yon evènman katastwofik. Daprè evalyasyon bezwen lojman ki Poko Satisfè yo, enkli analiz done ki disponib ak angajman kominotè e sansibilizasyon, Komin Oranj pa prevwa enplimante pwogram racha yo. Si bezwen yo chanje pandan ke nouvo enfòmasyon vin disponib, Komin Oranj ka ajoute yon Pwogram Racha atravè yon amannman sibstansyèl nan pwosesis Plan Aksyon an.

4.9.3. Pwogram Enfrastrikti ak Enstalasyon Piblik (yo)

Enfrastrikti ak Etablisman Piblik	Montan Bidjè a	% Alokasyon Total
Reparasyon ak Amelyorasyon ki gen rapò ak Inondasyon epi Drenaj	\$ 59,322,240	\$27%
Pwojè Jesyon Dlo Tanpèt		
Restorasyon Enfrastrikti ki domaje yo		
Reyabilitasyon Enstalasyon Piblik yo		

Tablo 65. Bidjè pou Program Enfrastrikti ak Etablisman Piblik

Deskripsyon Pwogram nan

Pwogram enfastrikti ak etablisman piblik yo se dezyèm pi gwo alokasyon fon CDBG-DR yo, \$ 59,322,240, oswa 27% nan total alokasyon ki baze sou rezilta analiz bezwen ki Poko Satisfè yo. Anplis de sa, Komin Oranj te kolekte enfòmasyon ke Depatman Komin yo ak minisipalite lokal yo te soumèt anrapò ak pwojè enfastrikti ki nesesè pou adrese enpak Siklòn lan. Mezi rezilyans alontèm ak amelyorasyon enfastrikti yo enpòtan anpil pou rekiperasyon kontinyèl Komin Oranj. Pwogram lan pral bay fon CDBG-DR a minisipalite yo ak Komin Oranj pou reyalize pwojè ki kalifye yo. Aktivite pwojè yo enkli, men se pa sa sèlman, amelyorasyon dlo tanpèt ak tou-egou, enfastrikti dlo pou bwè, abri ijans, reyabilitasyon enstalasyon piblik, ak entènèt ki mache pi vit.

Komin Oranj pral investi nan restorasyon enfastrikti ak bezwen rekiperasyon alontèm nan kominote ki istorikman defavorize yo, ki te manke investisman adekwa nan lojman, dlo, ak enfastrikti dlo ize anvan dezast la. Youn nan obstak ki gen rapò ak enfastrikti yo idantifye nan Analiz Enpediman pou Chwa Lojman Ekitab (AI) nan Komin Oranj 2022-2026 se te yon bezwen pou enfastrikti fib pou aksè a gwo entènèt nan zòn Kat Kwen ki lokalize nan kwen sidwès Komin Oranj. Lòt zòn ki bezwen enfastrikti fib yo enkli nòdwès Orange County, nan vil tankou Apopka, ak nan kwen nòdès Konte a, nan zòn riral tankou Bithlo ak Nwèl.

AI te note tou ke pi gwo aksè a resous siplemantè, ki dekri nan plis detay anba a, ta ede tou nan ogmante aksè gwo entènèt. Similèman, pandan angajman ak sansibilizasyon kominote CDBG-DR la, rezidan yo te souleve enkyetid konsènan amelyorasyon enfastrikti ki gen rapò ak aksè gwo entènèt, zòn ki gen tandans

pou inondasyon, ak drenaj (gade Seksyon 3.1.1.10 Plan Aksyon CDBG-DR la). Lòt zòn resous siplemantè rezidan yo te note enkli amelyorasyon teknoloji ak laboratwa òdinatè pou granmoun aje ak moun ki gen andikap, kanpay alfabetizasyon dijital ak gwo entènèt ki vize popilasyon sa yo, ak Wi-Fi piblik gratis pou diminye depans fiks pou lokatè ak pwopriyetè kay ki gen revni ki ba yo. An jeneral, analiz bezwen yo endike ke gen yon mank aksè a bon kalite etablisman katye, enfrastrikti, ak sèvis nan sèten zòn nan Komin lan mete restriksyon sou aksè a chwa lojman ekitab lè li limite opòtinite pou rezidan yo.

Pou adrese diferans ki idantifye nan resous katye yo ak mank aksè a opòtinite ki asosye yo, Komin lan ap kontinye rankontre ak rezidan yo ak entèvenan yo pou evalye bezwen pou investisman kontinyèl nan sèvis katye yo, etablisman yo, ak enfrastrikti yo. Komin Oranj pral gen objektif pou itilize CDBG-DR, ansanm ak lòt finansman ki disponib, pou antreprann pwojè ki devlope, elaji, oswa amelyore etablisman piblik, enfrastrikti, ak lòt sèvis ki gen rapò nan resansman revni ki ba-modere a, pi patikilyèman nan resansman R/ECAP yo. Kritè evalyasyon adisyonèl yo ka itilize pou chwazi pwojè ki adrese aksè egal ak ekitab nan resous piblik yo epi bay opòtinite pou kominote istorikman defavorize nan Komin Oranj.

Nou ta dwe remake ke, si pwopriyete reyèl bezwen jwenn pou amelyorasyon enfrastrikti oswa lòt pwojè ak aktivite ki ede ak fon CDBG-DR nan kad Pwogram Enfrastrikti ak etablisman Piblik, pwojè a ka mande konfòmite ak 49 CFR 24.102 (a) politik akizisyon debaz pou jwenn aksè ak fasilite konstriksyon yon

amelyorasyon piblik. Nap ofri plis detay sou règleman ak pwosedi pou pwogram nan.

Rezilyans Alontèm:

Komin Oranj rekonèt enpòtans rezilyans kont tanpèt nan lavni. Tout aktivite enfrastrikti CDBG-DR yo dwe fèt ak konstwi nan yon fason pou reziste kont move tan ekstrèm ak enpak chanjman klima. Aktivite enfrastrikti yo pral fèt pou diminye risk ki asosye ak dlo inondasyon. Amelyorasyon mitigasyon pral konsantre sou kreye sistèm enfrastrikti ki pi rezistan pou reziste kont entansite tanpèt ogmante. Atribisyon maksimòm pou pwojè enfrastrikti yo pral \$ 15,000,000.

Komin Oranj ka ogmate kantite maksimòm sibvansyon an oswa montan benefis la pou founi aranjman rezonab pou bezwen aksesibilite.

Pwogram ki Lye Bezwen ki Poko Satisfè yo ak Katastwòf la:

Tout pwojè oswa aktivite yo dwe demontre yon lyen ak Siklòn lan oswa satisfè definisyon mitigasyon an. Pwojè yo dwe satisfè tou yon bezwen yo idantifye nan Plan Aksyon CDBG-DR la.

Objektif Nasyonal Pwogram nan:

Tout aktivite reyabilitasyon oswa rekonstriksyon lojman ki elijib yo pral oblije satisfè yon objektif nasyonal dapre CDBG an akò ak direktiv HUD nan 24 CFR 570.208. Komin Oranj pral konsidere sèlman pwojè ki benefisye moun ki gen revni ki ba-modere yo (LMI) oswa zòn LMI yo.

Bidjè Total:

Bidjè estime pou pwojè enfrastrikti ak enstalasyon piblik se \$ 59,322,240.

Antite oswa Aplikan ki Kalifye:

Antite ki kalifye yo pral enkli tout minisipalite nan Komin Oranj, òganizasyon a-bi-non likratif ki bay sèvis a moun LMI, ak gouvènman Komin Oranj.

Apèsi sou Seleksyon Pwojè a:

Komin lan pral bay finansman ki disponib pou enfrastrikti ak etablisman piblik yo ke Komin lan, minisipalite lokal yo, ak òganizasyon a-bi-non likratif dwe antreprann. Komin Oranj pral devlope direktiv ak pwosedi adisyonèl men li pral itilize pakè Avi Disponibilite Finansman (NOFA) pou solisite pwojè yo epi rasanble enfòmasyon ki nesèsè pou evalye chak pwojè ak sou-benefisyè potansyèl yo. Anplwaye Komin Oranj yo pral devlope kritè limit ke aplikasyon yo dwe satisfè pou konsiderasyon finansman dapre nenpòt NOFA, tankou: èske aktivite yo pwopoze a kalifye dapre CDBG-DR, èske li satisfè yon objektif nasyonal, oswa èske aplikan an gen kapasite pou fè aktivite a. Kritè evalyasyon adisyonèl yo ka itilize pou chwazi pwojè ki adrese aksè egal ak ekitab nan resous piblik yo epi bay opòtinite pou kominote istorikman defavorize nan Komin Oranj. Seleksyon pwojè a dwe respekte tou estanda akizisyon ki endike nan 2 CFR Pati 200, direktiv HUD pou detèmine pri rezonab, epi swiv tout règleman Komin lan ki gen rapò ak apwovizyonman.

Dat Estimasyon Kòmansman ak Fen Pwogram nan:

Dat Kòmansman: Komin lan espere kòmanse pwogram lan nan yon delè rezonab apati dat ekzekisyon akò sibvansyon an pou pèmèt li tabli pwogram nan, prepare règleman ak pwosedi, epi finalize pwosesis aplikasyon konpetitif la. Estimasyon an se katrevendis jou apre egzekisyon akò sibvansyon an.

Dat Fen: Plizyè pwojè enfrastrikti ap gen diferan dat pou l fini. Komin lan espere konplete tout aktivite pwogram lan nan delè ki dekri nan Rejis Federal pou CDBG-DR.

4.9.4. Pwogram Revitalizasyon Ekonomik (yo)

Zòn lojman rezidansyèl ak enfrastrikti piblik yo te santi enpak pifò enpak negatif Siklòn lan. Done ki soti nan ajans federal, eta, ak lokal yo te montre yon enpak negatif limite (3% nan bezwen ki Poko Satisfè) sou biznis lokal yo ak ekonomi an. Dènyèman, Komin Oranj te distribye lajan pou biznis lokal yo anba Pwogram RANFÒSMAN Ti Biznis pou bay sibvansyon pou ti biznis lokal yo, biznis nan kay yo, ak travayè gig yo. Pwogram lan nan demann limite.

A koz evalyasyon bezwen ki Poko Satisfè yo epi konsidere disponiblite lòt fon pou devlopman ekonomik ak revitalizasyon biznis yo, Komin Oranj pa prevwa etabli yon Pwogram Revitalizasyon Ekonomik dapre CDBG-DR epi li pa pral enkli estrateji sa a kòm yon priyorite nan Plan Aksyon CDBG-DR la.

Komin Oranj prevwa, atravè enplimantasyon aktivite lojman ak enfrastrikti anba CDBG-DR la, biznis lokal yo pral benefisye nan opòtinite kontra ak kreyasyon travay. Anplis de sa, aktivite sèvis piblik yo dwe aplike ak fon CDBG-DR yo enkli

fòmasyon travay, plasman travay, ak opòtinite edikasyon. Komin lan prevwa ke aktivite sèvis piblik ki gen rapò ak ekonomi, ansanm ak pwogram asistans ti biznis Komin Oranj deja ofri yo, pral adrese ase bezwen revitalizasyon ekonomik kominote a. Si bezwen yo chanje pandan ke nouvo enfòmasyon vin disponib, Komin Oranj ka ajoute yon Pwogram Ekonomik Revitalizasyon atravè yon amannman sibstansyèl nan pwosesis Plan Aksyon an.

4.9.5. Pwogram Sèvis Piblik

Pwogram ak Aktivite Sèvis Piblik	Montan Bidjè a	% Alokasyon Total
Sèvis oto-sifizan (alfabetizasyon finansye, rechèch lojman ak konsèy, asistans legal)	\$ 2,000,000	
Sèvis Sante/Sèvis Sante Mantal	\$ 2,500,000	
Fòmasyon Travay/Sèvis Plasman Travay	\$ 2,000,000	
Lòt sèvis ki gen rapò ak ekonomi	\$ 500,000	
Pwogram ak Aktivite Sèvis Piblik	\$ 7,000,000	

Tablo 66. Pwogram Bidjè pou Pwogram Sèvis Piblik

Deskripsyon Pwogram nan

Pwogram Sèvis Piblik la pral ede fwaye ak kominote LMI yo ak sèvis esansyèl pou asire rekiperasyon ekonomik, estabilite lojman, ak rezistans pou simonte katastwòf nan lavni. Fon sèvis piblik CDBG-DR yo pral vize pou sipòte livrezon sèvis esansyèl pou fwaye yo nan zòn Siklòn lan pi afekte yo. Yo pral distribye alokasyon an, jan sa nesèsè bay founisè sèvis lokal a-bi- non likratif ki kalifye pou bagay sa yo: sèvis oto-sifizan (tankou alfabetizasyon finansye, rechèch lojman ak konsèy, ak sèvis legal), sèvis sante ak sante mantal, fòmasyon ak plasman travay, ak lòt sèvis ki gen rapò ak rekiperasyon ekonomik tankou zouti planifikasyon pou dezaz pou ti biznis nan zòn katastwofik yo.

Aktivite sèvis piblik yo ta dwe konplemanste lòt pwogram ki finansman anba CDBG-DR. Se poutèt sa, finansman sèvis piblik yo pral atribye konpetitif pandan yon peryòd senk ane. Atribisyon maksimòm lan pral \$ 500,000 pou chak ajans.

Rezilyans Alontèm:

Sèvis piblik yo pral aplike an patenarya ak òganizasyon a-bi- non likratif ki kalifye yo pou kreye plis detèminasyon epi ofri rezidan Komin yo zouti pou pi byen prepare ak rekipere apre katastwòf natirèl yo.

Pwogram ki Lye Bezwen ki Poko Satisfè yo ak Katastwòf la:

Bezwen pou yon pwogram sèvis piblik anba CDBG-DR te sipòte atravè evalyasyon bezwen ki Poko Satisfè yo, ki sitou enkli opinyon yo te resevwa pandan pwosesis angajman ak sansibilizasyon kominote a (diskisyon gwoup konsantre, reyinyon kominote, patisipasyon sitwayen yo, ak rezilta sondaj yo). Sèvis espesifik yo rekòmande pou finansman yo se rezilta kontribisyon yo te resevwa nan reyinyon ak diskisyon sa yo. Patisipan yo te souvan souve bezwen pou konsèy sou sante mantal nan reyinyon kominote lokal nou yo, kidonk sa a se yon pi gwo priyorite nan alokasyon Pwogram Sèvis Piblik la.

Objektif Nasyonal Pwogram nan:

Tout aktivite sèvis piblik yo dwe benefisye moun ki gen revni modere an akò ak direktiv HUD nan 24 CFR 570.208 ak kondisyon CDBG-DR.

Bidjè Total:

Komin Oranj pral asiyen \$ 7,000,000, oswa 3.2% nan fon CDBG-DR yo, sou delè sibvansyon CDBG-DR la, pou sipòte aktivite sèvis piblik pou benefisye fwaye LMI nan Komin Oranj.

Antite oswa Aplikasyon ki Kalifye:

Antite ki kalifye yo se òganizasyon a-bi- non likratif lokal ki kalifye ki gen kapasite pou bay sèvis espesifye yo bay popilasyon LMI yo ak nan zòn ki afekte Siklòn lan yo. Yo pral chwazi antite yo atravè yon pwosesis konpetitif enkli yon evalyasyon risk pwojè, evalyasyon kapasite finansye òganizasyon an, ak lòt estanda ki endike nan 2 CFR Pati 200 ak direktiv HUD.

Apèsi sou Seleksyon Pwojè a:

Yap bay finansman pou sèvis piblik a òganizasyon sa-bi- non likratif ki kalifye atravè yon pwosesis seleksyon konpetitif. Komin Oranj pral mande pou soumèt pwopozisyon pwojè sèvis piblik yo an repons a yon Demann Konpetitif pou Aplikasyon (RFAs) pou òganizasyon san bi likratif lokal yo. Komin Oranj pral devlope direktiv, règleman ak pwosedi ki aplikab pou pwojè sa yo. Seleksyon pwojè a dwe respekte tou estanda finansye ki endike nan 2 CFR Pati 200 ak direktiv HUD pou detèmine kapasite òganizasyon an ak pri rezonab pwojè a.

Dat Estimasyon Kòmansman ak Fen Pwogram nan:

Dat Kòmansman: Komin lan espere prepare règleman ak pwosedi pou sèvis piblik, ak pwosesis aplikasyon konpetitif la nan yon delè rezonab apati dat ekzekisyon

akò sibvansyon an. Estimasyon an se katrevendis jou apre egzekisyon akò sibvansyon an pou kòmanse mande pwopozisyon pwojè sèvis piblik yo.

Dat Fen: Akò sèvis piblik ak òganizasyon sa-bi- non likratif ap gen diferan dat pou l fini. Komin lan espere konplete tout aktivite pwogram lan nan delè ki dekri nan Rejis Federal pou CDBG-DR.

4.9.6. Pwogram Mitigasyon

Pwogram Mitigasyon	Montan Bidjè a	% Alokasyon Total
Aktivite pou ogmante rezistans katastwofik nan lavni ak diminye oswa elimine risk alontèm	\$ 28,658,000	13%

Tablo 67. Pwogram Bidjè pou Mitigasyon

Komin Oranj te resevwa yon seri mitigasyon CDBG-DR ki totalize \$ 28,658,000, pou efò rekiperasyon Siklòn lan. Pwogram Mitigasyon an pral asire ke Komin Oranj, kòm yon kominote, pi byen ekipe pou fè fas ak evènman kalite katastwòf alavni epi pou bay dirabilite alontèm a rezidan Komin Oranj yo ak katye yo. Komin lan pral fè efò pou enkòpore mezi mitigasyon nan tout aktivite rekonstriksyon ki fèt lè yo sèvi avèk fon CDBG-DR. Rezèv la dwe satisfè tou elijibilite pou fwaye ki gen revni ki ba-modere yo oswa zòn ki gen revni ki ba-modere.

Konsistan avèk evalyasyon bezwen mitigasyon an, Komin Oranj pral antreprann aktivite mitigasyon pou ogmante rezistans katastwofik natirèl nan lavni. Aktivite sa yo pral konsantre sou ranfòse lojman ki egziste deja ak enfrastrikti piblik, detounman ak prevansyon inondasyon, efò pou diminye risk pou domaj ak pèt pwopriyete, ak lòt amelyorasyon, anplis pwogram lojman ak enfrastrikti yo pwopoze yo.

Pwogram Mitigasyon an konplete tout pwogram ak aktivite sekou pou katastwòf ki enkli nan bidjè CDBG-DR la.

Nou ta dwe remake ke tout aktivite lojman ak enfrastrikti ki ede ak fon CDBG-DR, pou enkli pwojè ak aktivite ki fè pati Pwogram Mitigasyon an, yo sijè a kondisyon URA yo.

4.9.7. Planifikasyon

Yo pral itilize yon total de \$ 5,000,000 (2.3%) pou aktivite planifikasyon. Finansman sa a pral disponib pou Depatman ak Divizyon Komin Oranj, ansanm ak gouvènman minisipal yo, pou finanse etid, analiz ak efò planifikasyon adisyonèl ki ka lakòz etablisman priyorite ak aktivite rekiperasyon ak detèminasyon adisyonèl oswa sipòte konsepsyon ak aplikasyon pwogram CDBG-DR ki dekri kounye a. Fon planifikasyon yo ka itilize tou pou kouvri depans ki asosye ak devlopman/mizajou nan pòsyon Evalyasyon Bezwen ki Poko Satisfè nan Plan Aksyon CDBG-DR la.

4.9.8. Administrasyon

Yo pral itilize yon 5% admisib nan alokasyon CDBG-DR an jeneral, oswa \$ 10,985,600, pou administrasyon Pwogram CDBG-DR la. Yo te rezkve fon pou administrasyon an pou finanse depans ki nesèsè pou planifikasyon, aplikasyon, ak jesyon pwogram rekiperasyon CDBG-DR yo, ki enkli siveyans konfòmite, swivi pèfòmans, jesyon sistèm DRGR la, jesyon fiskal, ak rapò.

5. Anèks

5.1. Sètifikasyon

- a. Benefisyè a sètifye ke li gen an efè epi li ap swiv yon plan asistans rezidansyèl kont deplasman ak demenajman an koneksyon avèk nenpòt aktivite ki ede ak fon sibvansyon CDBG-DR ki satisfè kondisyon Seksyon 104(d), 24 CFR pati 42, ak 24 CFR pati 570, jan yo amande pa egzansyon ak kondisyon altènatif.
- b. Sibvansyon an sètifye konfòmite li ak restriksyon sou lobbying ki obligatwa pa 24 CFR pati 87, ansanm ak fòm divilgasyon, si obligatwa pa pati 87.
- c. Sibvansyon an sètifye ke Plan Aksyon pou rekiperasyon katastwòf la otorize dapre lwa eta ak lokal (jan sa aplikab) e ke benefisyè a, ak nenpòt antite oswa antite ki deziyen pa benefisyè a, ak nenpòt kontraktè, sou-benefisyè, oswa ajans piblik deziyen ki fè yon aktivite ak fon CDBG-DR, posede(yo) otorite legal pou byen mennen pwogram lap chèche finansman, an akò ak règleman HUD ki aplikab yo jan yo modifiye pa egzansyon ak kondisyon altènatif.
- d. Benefisyè a sètifye ke aktivite yo dwe antreprann ak fon CDBG-DR yo konsistan ak Plan Aksyon li yo.
- e. Benefisyè a sètifye ke li pral konfòme li avèk kondisyon akizisyon ak demenajman URA a, jan li amande a, ak règleman enplimantasyon ki nan 49 CFR pati 24, paske kondisyon sa yo ka modifiye atravè egzansyon oswa kondisyon altènatif.
- f. Benefisyè a sètifye ke li pral konfòme li avèk seksyon 3 nan Lwa sou Lojman ak Devlopman Iben 1968 la (12 USC 1701u) ak règleman aplikasyon nan 24 CFR pati 75.
- g. Benefisyè a sètifye ke lap swiv yon plan patisipasyon sitwayen detaye ki satisfè kondisyon 24 CFR 91.115 oswa 91.105 (eksepte jan sa prevwa nan egzansyon ak

kondisyon altènatif). Epitou, chak gouvènman lokal ki resevwa asistans nan men yon benefisyè leta dwe swiv yon plan patisipasyon sitwayen detaye ki satisfè kondisyon 24 CFR 570.486 (eksepte jan sa prevwa nan egzansyon ak kondisyon altènatif).

- h. Benefisyè eta a sètifye ke li te konsilte ak tout gouvènman lokal ki afekte nan katastwòf la (enkli tout t benefisyè dwa CDBG), tribi Endyen, ak tout otorite lojman piblik lokal pou detèmine itilizasyon fon an, enkli metòd distribisyon finansman, oswa aktivite eta a fèt dirèkteman. Pa aplikab
- i. Benefisyè a sètifye ke lap konfòme l avèk chak nan kritè sa yo:
 - I. li pral itilize fon yo sèlman pou depans ki nesesè ki gen rapò ak sekou pou katastwòf, rekiperasyon alontèm, restorasyon enfrastrikti ak lojman, revitalizasyon ekonomik, ak alèjman nan zòn ki pi afekte ak detrèsè ke Prezidan an te deklare yon gwo dezaz dapre Lwa Robert T. Stafford sou Sekou pou Katastwòf ak Asistans Ijans nan 1974 (42 USC 5121 et seq.).
 - II. Konsènan aktivite yo espere yo dwe ede ak fon CDBG-DR, Plan Aksyon an te devlope pou bay priyorite maksimòm posib pou aktivite ki pral benefisyè fanmi ki gen revni ki ba ak modere nan yon fason ki asire ke omwen 70 pousan nan kantite lajan sibvansyon an depanse pou aktivite ki benefisyè moun sa yo.
 - III. Benefisyè a pa pral eseye rekipere depans yo an kapital amelyorasyon piblik ki ke fon sibvansyon CDBG-DR a finanse, nan evalye tout kantite lajan an rapò ak pwopriyete ke moun ki gen revni ba-modere a posede e okipe, enkli tout ke yo chaje oswa evalyasyon ki fèt kòm yon kondisyon pou jwenn aksè a amelyorasyon piblik sa yo, sof si:

- a. Yo itilize fon sibvansyon rekiperasyon pou katastwòf pou peye pwopòsyon frè oswa evalyasyon sa yo ki gen rapò ak depans kapital amelyorasyon piblik sa yo ke yo finanse nan sous revni ki pa anba tit sa a; oswa
- b. pou evalye nenpòt kantite lajan kont pwopriyete ke moun ki gen revni ba-modere a posede e okipe, benefisyè a sètifye bay Sekretè a ke li pa gen ase fon CDBG (nan nenpòt fòm) pou konfòme avèk kondisyon klotz (a).
- j. Benefisyè gouvènman eta ak lokal yo sètifye ke sibvansyon an pral fèt ak administre an akò ak tit VI Lwa sou Dwa Sivil 1964 (42 USC 2000d), Lwa sou Lojman Ekitab (42 USC 3601-3619), ak règleman enplimatasyon, e ke li pral afimativman kontribye nan lojman ekkitab. Yon benefisyè tribi Endyen sètifye ke sibvansyon an pral fèt ak administre an akò ak Lwa sou Dwa Sivil Endyen an.
- k. Benefisyè a sètifye ke li te adopte epi lap fè respekte règleman sa yo:
 - i. Yon règleman ki entèdi lapolis itilize fòs eksekif pou fè respekte lalwa nan jiridiksyon li kont moun ki angaje nan manifestasyon dwa sivil ki pa vyolan; epi
 - ii. Yon règleman pou ranfòse lwa eta a ak lokal ki aplikab kont fizikman entèdi antre nan oswa sòti nan yon etablisman oswa yon kote ki sijè a manifestasyon dwa sivil san vyolans sa yo nan jiridiksyon li.
- l. Benefisyè a sètifye ke li (ak nenpòt sou-benefisyè oswa antite administratif) ki aktyèlman gen oswa pral devlope ak kenbe kapasite pou egzekite aktivite rekiperasyon dezans la nan yon fason apwopriye e ke benefisyè a te revize kondisyon ki aplikab pou itilize fon sibvansyon an.

- m. Benefisyè sètifye presizyon nan Kondisyon Sètifikasyon Jesyon Finansye ak Konfòmite Sibvansyon li yo, oswa lòt soumisyon sètifikasyon resan, si HUD apwouve, ak dokiman jistifikatif ki asosye yo, jan sa previ nan atik III.A.1. nan Avi Konsolide a ak plan aplikasyon benefisyè a ak soumisyon ki gen rapò ak HUD jan sa previ nan atik III.A.2. nan Avi Konsolide a.
- n. Benefisyè a sètifye ke li pa pral itilize fon CDBG-DR pou tout aktivite nan yon zòn ke eta a, gouvènman lokal la, oswa tribi oswa ki defini kòm yon Zòn Espesyal pou Danje Inondasyon (oswa plèn inondasyon 100 ane) nan kat jeyografik konsiltatif inondasyon aktyèl FEMA a, sof si li asire tou ke aksyon an fèt oswa modifiye pou diminye domaj nan inondasyon oswa nan plan inondasyon an, an akò ak Lòd Egzekitif 11988 ak 24 CFR pati 55. Sous done ki enpòtan pou dispozisyon sa a se règleman itilizasyon tè gouvènman eta a, lokal, ak tribi a ak plan mitigasyon danje yo ak dènnye done oswa konsèy FEMA yo, enkli done konsiltatif (tankou Elevasyon Inondasyon a Baz Konsiltatif) oswa preliminè ak Pousantaj Kat Asirans pou Inondasyon.
- o. Benefisyè a sètifye ke aktivite li yo konsènan penti ki baze sou plon pral konfòme ak kondisyon ki nan 24 CFR pati 35, sou-pati A, B, J, K, ak R.
- p. Benefisyè a sètifye ke li pral konfòme li avèk kondisyon anviwònman an nan 24 CFR pati 58.
- q. Benefisyè a sètifye ke li pral konfòme li avèk dispozisyon ki nan tit I HCDA a ak lòt lwa ki aplikab yo.

AVÈTISMAN: Tout moun ki fè yon fo reklamasyon oswa yon fo deklarasyon bay HUD ka sibi penalite sivil oswa kriminel anba 18 USC 287, 1001, ak 31 USC 3729.

_____/_____/_____

Siyati Ofisyèl ki Otorize a

Dat

Majistra Komin Oranj lan
Tit

(Vèsyon ki siyen an pral soumèt bay HUD)

5.2. Egzansyon

Komin Oranj pa mande okenn egzansyon avèk soumisyon inisyal Plan Aksyon CDBG-DR la, andeyò egzansyon ak fleksibilite sa yo ke nou founi nan avi Rejis Federal ki aplikab la.

Komin Oranj ka mande egzansyon adisyonèl ak kondisyon altènatif nan men Depatman Lojman ak Devlopman Iben (HUD) jan sa nesesè pou adrese bezwen espesifik ki gen rapò ak aktivite rekiperasyon ak mitigasyon Komin Oranj lan. Tout egzansyon ke Komin lan mande apre soumisyon inisyal Plan Aksyon an pral nan lis ki nan seksyon sa a. Pou chak renonsasyon ki demande, yo pral bay yon deskripsyon renonsasyon an ki apwouve a ansanm ak lòt detay ki aplikab yo.

Lwa sou Apwopriyasyon yo otorize Sekretè HUD la pou egzante oswa presize kondisyon altène pou nenpòt dispozisyon nenpòt lwa oswa règleman. Pou chak egzansyon ak kondisyon altènatif, Sekretè HUD a dwe detèmine ke bon kòz egziste, epi egzansyon an oswa kondisyon altènatif la pa konsistan ak objektif jeneral Lwa sou Lojman ak Devlopman Kominotè a. Egzansyon pa ka an konfli ak kondisyon transvèsal ki gen rapò ak lojman ekitab, non-diskriminasyon, estanda travay, ak anviwònman an.

5.3. Rezime ak Repons Kòmantè Piblik

Pwojè Plan Aksyon CDBG-DR la te disponib pou revizyon piblik ak kòmantè apati lendi 11 desanm 2023, jiska jedi 11 janvye 2024. Yo pral ajoute yon rezime kòmantè piblik yo te resevwa pandan peryòd kòmantè piblik 30 jou ki nesèsè a, ansanm ak repons yo bay yo, apre yo fin konplete peryòd kòmantè piblik la epi enkli ak soumisyon final Plan Aksyon CDBG-DR la bay HUD.

5.4. **Sous Done/Metodoloji**

Fwaye Pwopriyetè yo Okipe:

- **Minè-Ba:**
 - Mwens pase \$ 3,000 nan domaj byen imobilye FEMA enspekte
- **Minè-Elve:**
 - \$ 3,000 a \$ 7,999 domaj byen imobilye FEMA enspekte
- **Majè-Ba:**
 - \$ 8,000 a \$ 14,999 domaj byen imobilye FEMA enspekte
- **Maje-Elve:**
 - \$ 15,000 a \$ 28,800 domaj byen imobilye FEMA enspekte
- **Grav**
 - Plis pase \$ 28,800 domaj byen imobilye FEMA enspekte

Fwaye Lokatè Okipe:

- **Minè-Ba:**
 - Mwens pase \$ 1,000 domaj pwopriyete pèsonèl FEMA enspekte
- **Minè-Elve:**
 - \$ 1,000 a \$ 1,999 nan domaj pwopriyete pèsonèl FEMA enspekte
- **Majè-Ba:**
 - \$ 3,500 a \$ 4,999 nan domaj pwopriyete pèsonèl FEMA enspekte
- **Maje-Elve:**
 - \$ 5,000 a \$ 8,999 domaj kay pèsonèl FEMA enspekte
- **Grav**
 - Plis pase \$ 9,000 domaj pwopriyete pèsonèl FEMA enspekte

5.5. Definisyon ak Tèm Enpòtan

Akwonim

AMI: Revni Medyàn

AFFH: Afimativman Ankouraje Lojman Ekitab

CBDO: Òganizasyon Devlopman Kominotè

CDBG: Sibvansyon Blòk Devlopman Kominotè

CDBG-DR: Sibvansyon Blòk Devlopman Kominotè –

CFR: Kòd Règleman Federal

CO: Sètifikasyon Ofisye

CoC: Kontini Swen

CPP: Plan Patisipasyon Sitwayen:

Duplikasyon Benefis

DRGR : Sistèm Rekiperasyon Dezas ak Rapò Sibvansyon

FEMA: Ajans Federal Jesyon Ijans (Federal Emergency Management Agency,

FHFC: Florida Housing Finance Corporation)

Lwa HCD: Lwa sou Lojman ak Devlopman Kominotè 1974, jan li amande

HCV: kupon pou Chwa Lojman

HMGP: Pwogram Sibvansyon pou Rediksyon Risk

Kay: Estanda Kalite Lojman

HUD: Depatman Lojman ak Devlopman Iben Etazini

IA: Asistans Endividyèl(FEMA)

: Plan Aksè nan Lang

LEP: Konpetans Limite nan Angle

LIHTC: Kredi Taks sou Lojman pou Moun ki pa gen Gwo Mwayen

LMI: Revni ki ba e modere

MID: Zòn ki pi Touche e nan Detrès

NFIP: Pwogram Nasyonal Asirans Inondasyon

ONG: Òganizasyon non-gouvènmantal

PA: (FEMA) Asistans Piblik

RE:

RECAP: Entite Responsab: Zòn Povrete ki Konsantre Rasyalman oswa

Etnikman

RFA: Demann pou Aplikasyon

RFP: Demann pou Pwopozisyon

SBA: Administrasyon Ti Biznis Etazini

SFHA: Zòn Espesyal Riske a Inondasyon

SHIP: Pwogram Patenarya pou Inisyativ Lojman Leta

UGLG: Inite Gouvènmant Loka Jeneral

URA: Lwa Inifòm pou Ede Reyinstalasyon ak Akizisyon Pwopriyete 1970, telke amande

USACE: Kò Enjenyèr Lame Ameriken

5.6. Fòmilè Estanda 424

Soumisyon final Plan Aksyon CDBG-DR la bay HUD pral genkli yon Fòmilè Federal SF-424 konplè e egzekite (Aplikasyon pou Asistans Federal).